

# 新华·中国（定西） 马铃薯产业指数月报



全国每种植两棵马铃薯就有一颗源自定西

全国最大脱毒种薯繁育基地  
全国重要的商品薯生产基地  
全国重要的薯制品加工基地

中国经济信息社与安定区人民政府联合编制

# 新华·中国（定西）马铃薯产业指数月报

## （2024年4月 第39期）

### 指数简介：

新华·中国（定西）马铃薯产业指数由中国经济信息社与安定区人民政府联合编制并发布，包括定西种薯、定西商品薯、定西马铃薯全粉、定西马铃薯淀粉、定西马铃薯变性淀粉等马铃薯全产业链价格指数，以及产业发展报告。根据编制规则，指数以2019年10月为基期，基点1000点，旨在客观反映定西马铃薯及其制品的生产经营状况，提高市场透明度，促进产销对接，为市场从业者提供及时、准确的交易参考基准，为政府管理部门提供决策依据。

### 本期概要：

4月，全国蔬菜价格继续走低，新薯上市增量带动商品薯销地批发价格持续回升。期间，出货承压且气温快速回升下品质快速下降等使得定西商品薯产地出货价格稳弱；种植需求带动原种价格上涨；库存低位的马铃薯淀粉出货顺畅且价格走强。新华指数农业市场研究中心预测，接续种薯出货价格看跌，库存低位的初级薯制品则是震荡偏强运行。

## 新华·中国（定西）马铃薯产业指数整体走势 (2019.07.05~2024.4.26)

4月，全国蔬菜价格继续走低，新薯上市增量带动商品薯销地批发价格持续回升。期间，出货承压且气温快速回升下品质快速下降等使得定西商品薯产地出货价格稳弱；种植需求带动原种价格上涨；库存低位的马铃薯淀粉出货顺畅且价格走强。其中，受低价低品质的周边国家货源冲击减弱，马铃薯全粉价格高持稳运行。

图1. 新华·中国（定西）马铃薯产业指数全景图

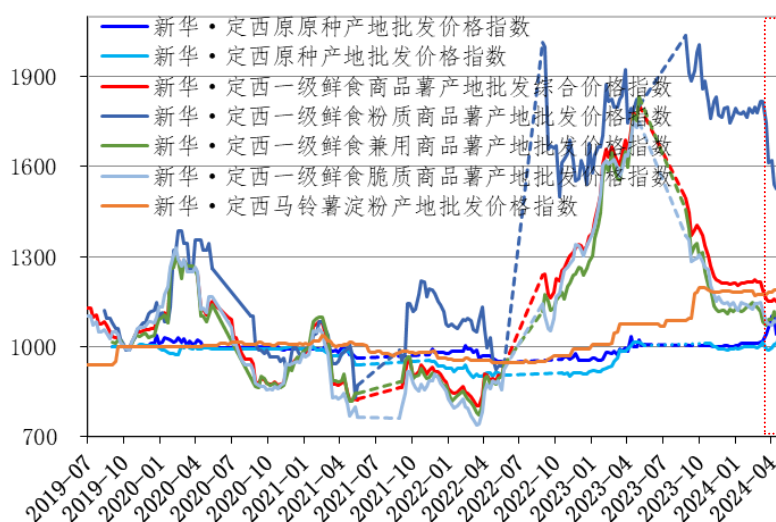

数据来源：新华指数

截至2024年4月26日，新华·定西一级鲜食商品薯产地批发综合价格指数报1142.81点，月度环比（2024年3月29日，下同）仅下跌0.61%，月度同比（2023年4月28日，下同）下跌35.25%；新华·定西马铃薯淀粉产地批发价格指数为1189.84点，月度环比上涨1.25%，月度同比上涨10.64%。同期，新华·定西原原种产地批发价格指数为1040.86点，月度环比下跌2.13%，月度同比上涨4.22%；新华·定西原种产地批发价格指数为1031.47点，月度环比上涨4.23%，月度同比仅上涨1.62%。

## 1. 商品薯市场行情

南菜北运及北方设施蔬菜供应增量，叠加国内消费稳弱，导致当月全国蔬菜价格持续走低，有且仅有五一节前略有回升。截至 2024 年 4 月 26 日，全国蔬菜批发均价为 4.76 元/公斤，当月累计下跌 4.99%。同期，全国蔬菜批发月度均价为 4.87 元/公斤，环比下跌 6.86%，同比仅上涨 0.18%。接续供应回归到北方大田蔬菜，成本及市场价格均是偏低，预计短期内国内蔬菜价格将继续稳弱。

图2. 重点监测的 28 种蔬菜平均价格季节性图

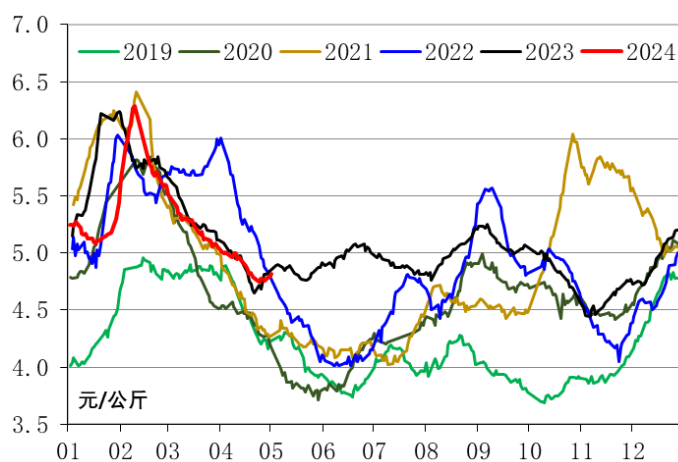

数据来源：农业农村部信息中心、新华指数

图3. 全国商品薯销地批发价格季节性图

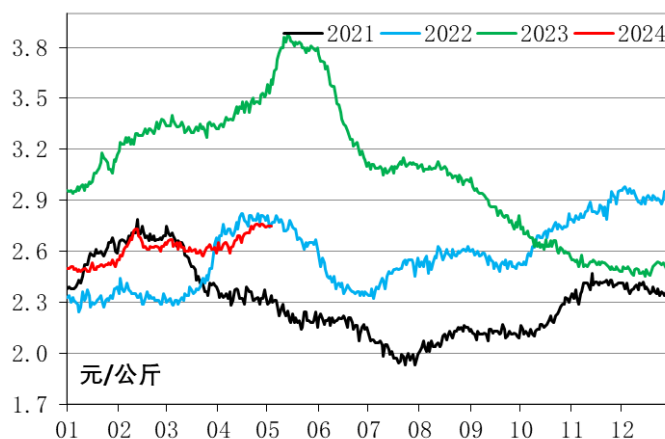

数据来源：农业农村部信息中心、新华指数

新薯上市带动销地批发价格上涨。期间，商品薯产地价格短暂上涨后就进入震荡持稳阶段，品质下降的窖藏薯价格更是走低。截至 4

月 30 日，全国商品薯销地批发价格 7 日均线报 2.75 元/公斤，月度内累计上涨 5.13%。同期，月度均值为 2.69 元/公斤，环比上涨 2.72%，同比下跌 21.52%。鉴于窖藏薯已经基本出清，5 月份全国商品薯价格或将继续上涨；接续西南混作区新薯上市规模大幅增量，此后全国商品薯价格或将稳弱运行。

图4. 定西主栽六大品种产地批发价格走势

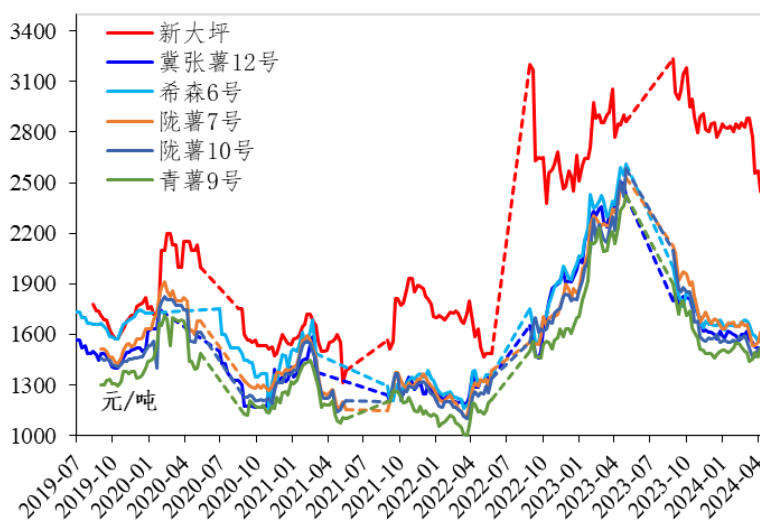

数据来源：新华指数

出货承压且气温上涨后品质快速下降，使得定西商品薯整体出货价格稳弱。期间，各主栽品种出货价格涨跌不一，价格偏低的兼用商品薯更是领涨。截至 4 月 26 日，新大坪产地批发价格为 2440.00 元/吨，月度环比下跌 4.69%，跌幅居首；月度同比下跌 15.86%，跌幅最小。希森 6 号为 1567.50 元/吨，月度环比下跌 1.42%，月度同比下跌 38.44%；陇薯 7 号为 1543.33 元/吨，月度环比上涨 0.87%，月度同比下跌 37.01%；青薯 9 号为 1500.91 元/吨，月度环比上涨 0.43%；月度同比下跌 36.48%。陇薯 10 号为 1498.89 元/吨，月度环比上涨 1.97%，涨幅居首；月度同比下跌 37.95%。冀张薯 12 号为 1494.29 元/吨，月度环比下跌 2.12%；月度同比下跌 39.95%，跌幅最大。

## 2.种薯市场行情

北方一作区的各主产区陆续进入种植高峰期，带动了定西乃至全国种薯（原种、一级种）市场价格上涨，尤其是优质加工型品种。截至2024年4月26日，定西原原种产地批发均价为4232.92元/万粒，月度环比下跌2.13%，月度同比上涨4.22%；定西原种产地批发均价为2848.36元/吨，月度环比上涨4.23%，月度同比上涨1.62%。

图5. 定西原原种（左图）和原种（右图）品种均价走势图

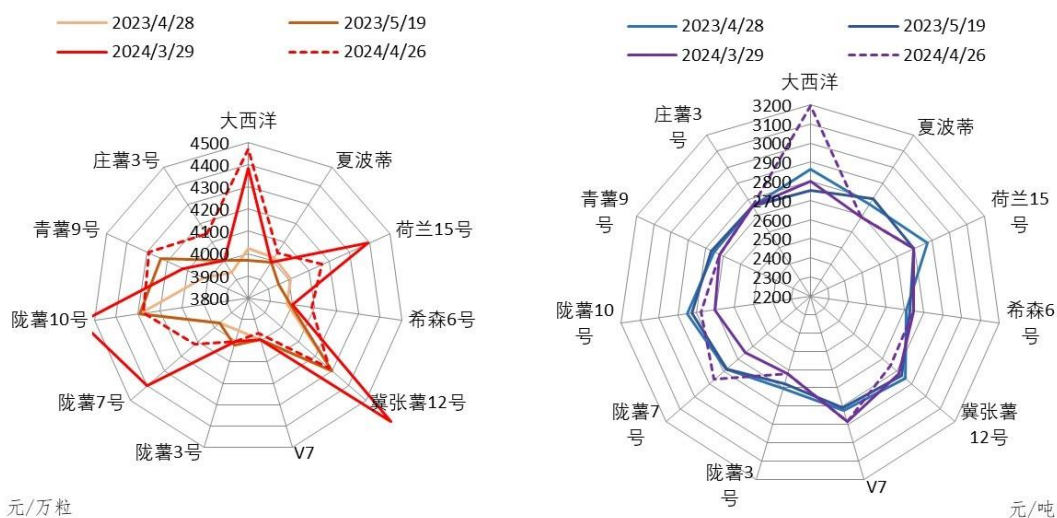

数据来源：定西市安定区人民政府金融工作办公室、新华指数

期间，加工型品种的种薯涨幅居前，其他品种的原原种价格以下跌为主、原种以上涨为主。具体来看，大西洋的原原种产地批发均价为4471.93元/万粒，月度环比上涨2.04%；冀张薯12号的原原种产地批发均价为4281.31元/万粒，月度环比下跌7.95%；陇薯10号的原原种为4275.09元/万粒，月度环比下跌6.24%；青薯9号的原原种为4291.90元/万粒，月度环比上涨4.14%。荷兰十五、陇薯7号等原原种出货价格则是下跌。同期，大西洋的原种产地批发均价为3194.83元/吨，月度环比上涨14.08%；陇薯7号的原种产地批发均价2863.82元/吨，月度环比上涨7.98%；陇薯10号的原种为2779.03元/吨，

月度环比上涨 2.81%；青薯 9 号的原种为 2722.00 元/吨，月度环比基本持平。鉴于种植规模增量，4 月底种薯（原种、一级种）价格出现短暂跃升。伴随种植陆续接近尾声，接续国内种薯行情或将转弱。

### 3.薯制品市场行情

与低价低品质的周边国家货源有明显差异，国内优质初级薯制品走出独立行情。叠加库存走低，月度内出厂价格整体偏强运行。截至 2024 年 4 月 26 日，定西马铃薯淀粉出厂均价为 9356.52 元/吨，月度环比上涨 1.25%，月度同比上涨 10.64%；定西马铃薯全粉出厂均价为 14894.64 元/吨，月度环比持平，月度同比上涨 15.73%。

图6. 定西初级薯制品出厂价格走势

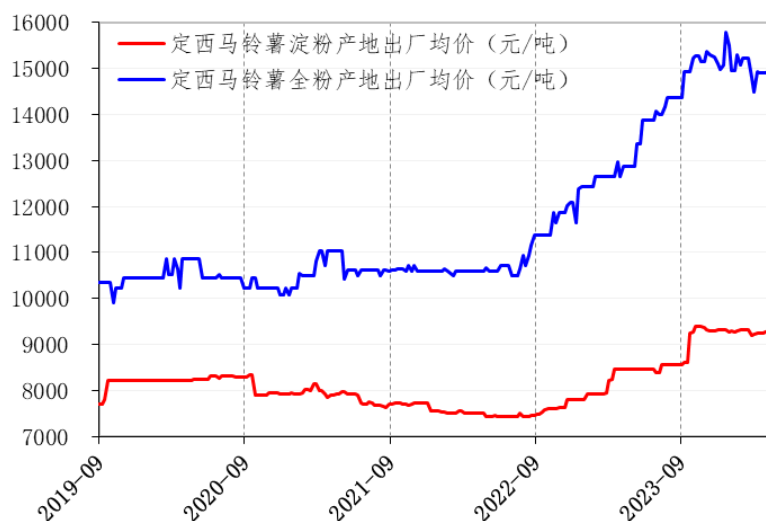

数据来源：新华指数

红海危机、东欧地缘政治等影响下，我国马铃薯淀粉进口量价均是上涨；相对地，马铃薯全粉进口量增价降。海关总署数据显示，3 月我国进口马铃薯淀粉达 2930.75 吨，环比仅下跌 5.34%，同比上涨 139.43%；进口均价为 7517.20 元/吨(非完税价)，环比上涨 5.55%，同比上涨 5.03%。当月进口马铃薯全粉达 1295.64 吨，环比上涨

90.87%，同比上涨 80.29%；进口均价为 10358.69 元/吨，环比下跌 2.46%，同比大幅下跌 28.46%。从进口国别来看，进口马铃薯全粉来自周边国家低价货源的比重仍在六成以上，进而导致来自欧美国家的优质货源价格走低。同期，进口马铃薯淀粉基本完全转向欧盟，使得进口价格呈现出上涨。

图7. 我国薯制品进口月度量价全量图

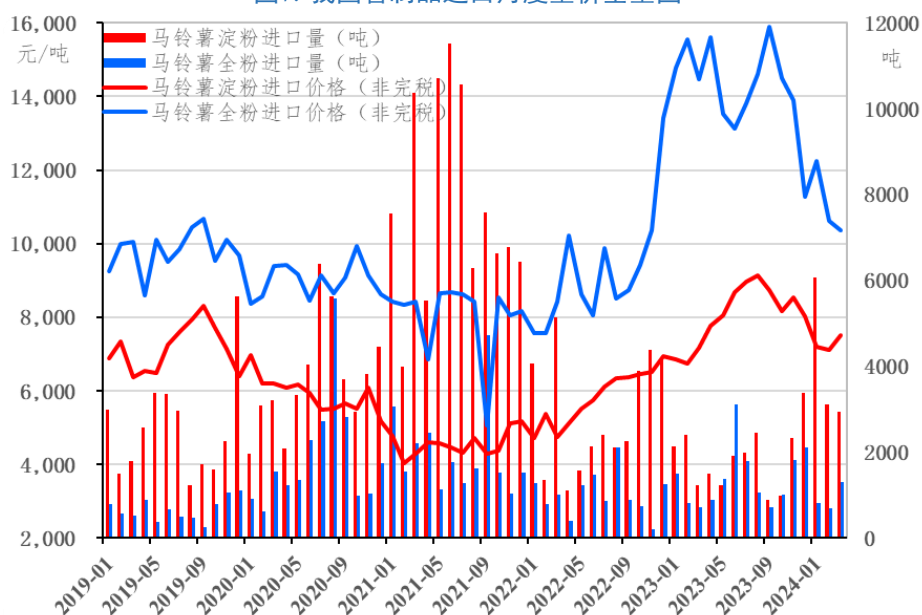

数据来源：海关总署、新华指数

鉴于国内初级薯制品进入后半段补货不足，叠加进口货源的变化，短期内马铃薯淀粉价格或将震荡上涨、马铃薯全粉价格则是走低。长期来看，供给不足的马铃薯全粉价格看涨，获得补充的马铃薯淀粉价格或将仅是震荡持稳。



表 1 马铃薯淀粉主要进口数据

| 类别<br>时间 | 荷兰   |      | 丹麦   |      | 德国   |      |
|----------|------|------|------|------|------|------|
|          | 进口数量 | 进口单价 | 进口数量 | 进口单价 | 进口数量 | 进口单价 |
| 2022-11  | 1865 | 6460 | 396  | 6328 | 2089 | 6446 |
| 2022-12  | 1070 | 6165 | 488  | 6207 | 2919 | 7349 |
| 2023-01  | 1140 | 6752 | 210  | 6427 | 668  | 7229 |
| 2023-02  | 1280 | 6689 | 302  | 6116 | 815  | 6995 |
| 2023-03  | 75   | 7500 | 294  | 6101 | 840  | 7326 |
| 2023-04  | 400  | 7836 | 210  | 6387 | 870  | 7980 |
| 2023-05  | 740  | 8063 | 134  | 6111 | 345  | 8659 |
| 2023-06  | 740  | 8428 | 99   | 7289 | 1067 | 8863 |
| 2023-07  | 770  | 8983 | 252  | 6481 | 953  | 9120 |
| 2023-08  | 690  | 9002 | 134  | 6244 | 1606 | 9332 |
| 2023-09  | 450  | 8602 | 63   | 5500 | 353  | 9102 |
| 2023-10  | 315  | 8114 | 495  | 7891 | 169  | 8786 |
| 2023-11  | 740  | 8618 | 594  | 7838 | 991  | 8719 |
| 2023-12  | 2376 | 8285 | 50   | 7211 | 939  | 7134 |
| 2024-01  | 3915 | 7288 | 615  | 7460 | 1425 | 6551 |
| 2024-02  | 1590 | 7300 |      |      | 910  | 7513 |
| 2024-03  | 1700 | 7419 | 380  | 6698 | 830  | 7849 |

表 2 马铃薯全粉主要进口数据

| 类别<br>时间 | 马铃薯粉片、颗粒及团粒 |       |      |       | 马铃薯细粉及粗粉、粉末 |       |      |       |
|----------|-------------|-------|------|-------|-------------|-------|------|-------|
|          | 比利时         |       | 荷兰   |       | 德国          |       | 美国   |       |
|          | 进口数量        | 进口单价  | 进口数量 | 进口单价  | 进口数量        | 进口单价  | 进口数量 | 进口单价  |
| 2022-11  | 46          | 10648 | 132  | 8936  |             |       | 95   | 11639 |
| 2022-12  | 208         | 11787 | 638  | 16254 |             |       | 16   | 17457 |
| 2023-01  | 69          | 14699 | 792  | 17747 | 200         | 8110  | 185  | 17794 |
| 2023-02  | 116         | 13793 | 462  | 17499 |             |       | 57   | 16930 |
| 2023-03  | 162         | 14538 | 242  | 17569 |             |       | 152  | 17407 |
| 2023-04  | 162         | 14637 | 241  | 17717 | 120         | 9674  | 286  | 17326 |
| 2023-05  | 641         | 10718 | 205  | 17647 | 120         | 10193 | 381  | 16996 |
| 2023-06  | 1399        | 11024 | 961  | 14990 |             |       | 476  | 16988 |
| 2023-07  | 784         | 10156 | 573  | 17867 | 80          | 10233 | 210  | 17469 |
| 2023-08  | 315         | 12099 | 220  | 18968 | 180         | 10822 | 247  | 16937 |
| 2023-09  | 46          | 15730 | 132  | 19009 | 100         | 10590 | 305  | 17301 |
| 2023-10  | 231         | 15313 | 242  | 18500 | 200         | 10268 | 133  | 17149 |
| 2023-11  | 92          | 15145 | 154  | 18285 | 240         | 10284 | 372  | 18292 |
| 2023-12  | 69          | 15521 | 132  | 18725 | 300         | 10399 | 248  | 19091 |
| 2024-01  |             |       |      |       |             |       | 953  | 19546 |
| 2024-02  |             |       | 88   | 18683 |             |       |      |       |
| 2024-03  | 46          | 14750 | 176  | 16669 | 120         | 15217 |      |       |

数据来源：国家海关总署、新华指数

单位：吨；元/吨

## 免责声明：

新华指数作为中经社四大战略性重点产品，负责开发、管理和运维新华社旗下全部指数和指数衍生品，是国内第一家综合性指数研究、发布、推广及运营的专业机构。

本报告由中国经济信息社与安定区人民政府共同编制并发布。编制者对本报告取自公开来源信息的准确性和完整性不作任何保证。本报告所载的资料、意见及推测仅反映本报告最初出具日的观点和判断。

在不同时期，或因使用不同假设和标准，采用不同观点和分析方法，致使中国经济信息社与安定区人民政府发出与本报告所载意见、评估及预测不一致的研究报告，对此中经社与安定区人民政府可不发出特别通知。

在任何情况下，本报告中的信息或所表述的意见并不构成对任何人的投资建议，也没有考虑到客户特殊的投资目标、财务状况或需求。客户应考虑本报告中的任何意见或建议是否符合其特定状况。

若有必要应寻求专家意见。本报告所载的资料、工具、意见及推测仅供参考。

本报告版权为中国经济信息社与安定区人民政府共同所有。未经中国经济信息社与安定区人民政府书面同意，任何机构和个人不得以任何形式翻版、复制、发布、转发或引用本报告的任何部分。如征得中国经济信息社与安定区人民政府同意进行引用、刊发的，需在允许的范围内使用，并注明出处为“中国经济信息社”和“安定区人民政府”，且不得对本报告进行任何有悖原意的引用、删节和修改。若中国经济信息社与安定区人民政府以外的机构向其客户发放本报告，则由该机构独自为此发送行为负责，中国经济信息社与安定区人民政府对此等行为不承担任何责任。本报告同时不构成中国经济信息社与安定区人民政府向发送本报告的机构之客户提供的投资建议。

如未经中国经济信息社与安定区人民政府授权，私自转载或者转发本报告，所引起的一切后果及法律责任由私自转载或转发者承担。中国经济信息社与安定区人民政府将保留随时追究其法律责任的权利。



扫码关注了解更多资讯

**作者：张保贺**

**数据校审：陈嘉**

**编辑：汪伟坚**

**审核：王洪波**

**电话：010-88052667**

**邮箱：zhangbaohe@xinhua.org**

**联系地址：北京市西城区宣武门外大街甲1号 环球财讯中心A座**