



新华指数
Xinhua Indices



第 182 期

新华·海南农垦 系列价格指数周报

2022. 9. 24-9. 30



中国经济信息社
CHINA ECONOMIC INFORMATION SERVICE



新华·海南农垦-系列价格指数周报

2022.9.24-9.30

☆ 指数简介

新华·海南农垦-系列价格指数，由新华社中国经济信息社与海南省农垦投资控股集团有限公司共同编制并发布，目前已发布6支指数：

新华·海南农垦-标准胶（TSR20）价格指数

新华·海南农垦-混合胶（20#）价格指数

新华·海南农垦-浓乳价格指数

新华·海南农垦-天然胶乳价格指数

新华·海南农垦-胡椒价格指数

新华·海南农垦-槟榔价格指数

☆ 本期概要

天然橡胶：国内产区降雨增多，国产胶价格小幅上涨；

胡椒：产地白胡椒销售欠佳，后期收购价格或震荡运行；

槟榔：生果收购价格大幅上涨，预计后期或震荡上行。

新华·海南农垦-天然橡胶系列价格指数周报

2022.9.24-9.30

☆ 指数简介

新华·海南农垦-天然橡胶系列价格指数分别是：

新华·海南农垦-标准胶（TSR20）价格指数

新华·海南农垦-混合胶（20#）价格指数

新华·海南农垦-浓乳价格指数

新华·海南农垦-天然胶乳价格指数

指数以2017年6月12日为基期，基点1000点，标准胶、混合胶样本选取STR20、SMR20和SIR20；浓乳样本选取浓缩乳胶，干胶含量60%以上；天然胶乳样本选取新鲜胶乳（折干）。样本区域覆盖海南、云南、泰国、印度尼西亚和马来西亚。标准胶、混合胶每工作日更新；浓乳、天然胶乳产季（5月-12月）每工作日更新。

☆ 本期概要：

本期（2022.9.24-9.30）天然橡胶各代表规格品均价及价格指数小幅下跌。

新华·海南农垦-天然橡胶系列价格指数

2019.11.7-2022.9.30

图 1 新华·海南农垦-天然橡胶系列价格指数运行图（单位：点）

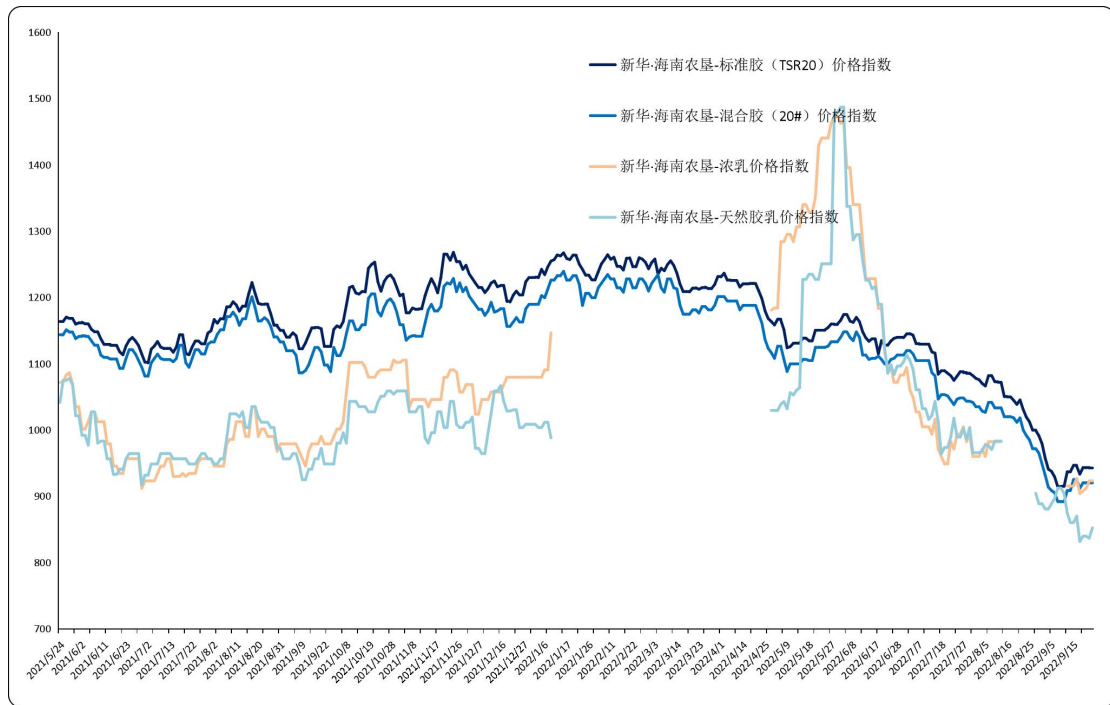

数据来源：新华指数

2022年9月24日至9月30日，标准胶、混合胶保持平稳走势、浓乳和天然胶乳价格指数小幅上涨。截至9月30日，新华·海南农垦-标准胶（TSR20）价格指数报941.82点，较上一发布日（9月16日，下同）持平；新华·海南农垦-混合胶（20#）价格指数报920.50点，较上一发布日持平。浓乳指数报956.88点，较上一发布日上涨3.63%；新华·海南农垦-天然胶乳价格指数报931.34点，较上一发布日上涨9.23%。

图 2 新华·海南农垦-标准胶价格指数历年运行图（单位：点）

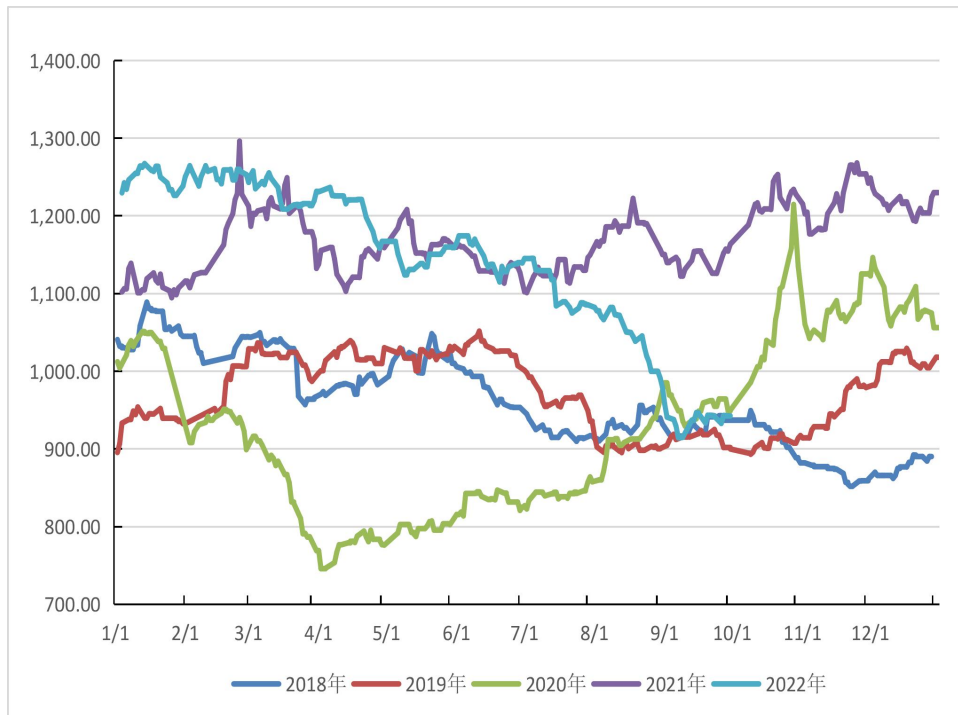

数据来源：新华指数

图 3 新华·海南农垦-混合胶价格指数历年运行图（单位：点）

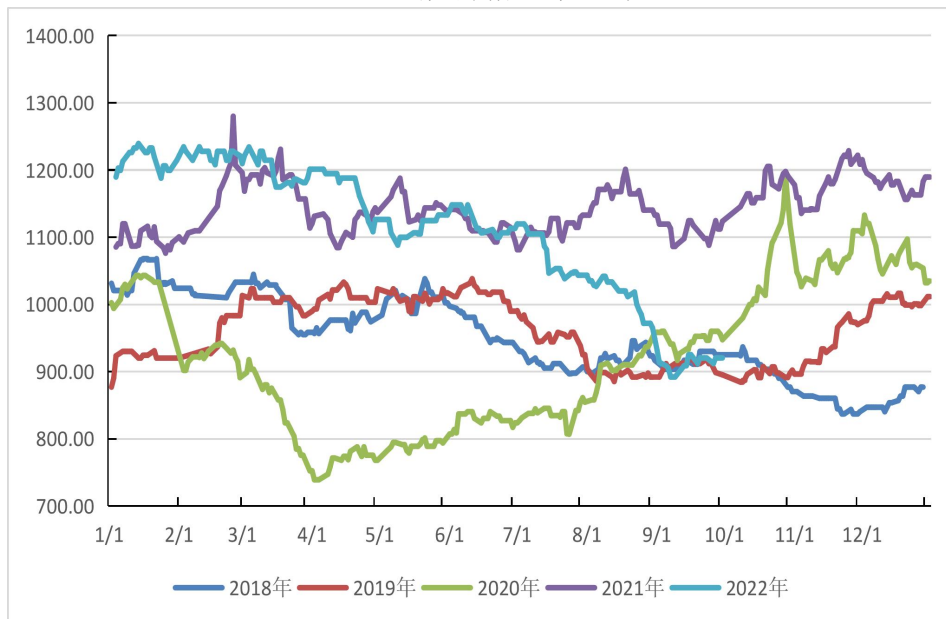

数据来源：新华指数

图 4 新华·海南农垦-浓乳价格指数历年运行图（单位：点）

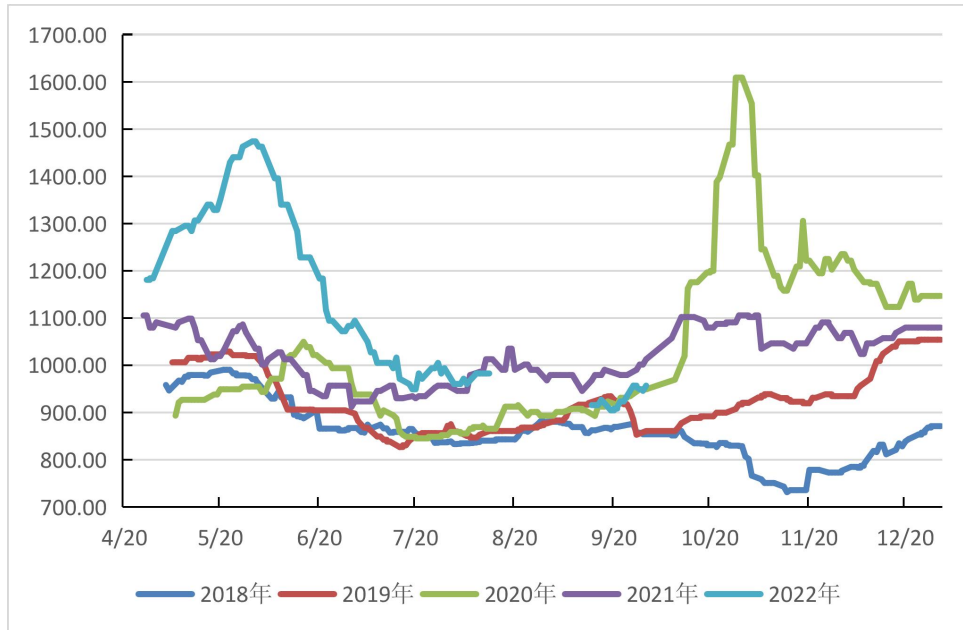

数据来源：新华指数

图 5 新华·海南农垦-天然胶乳价格指数历年运行图（单位：点）

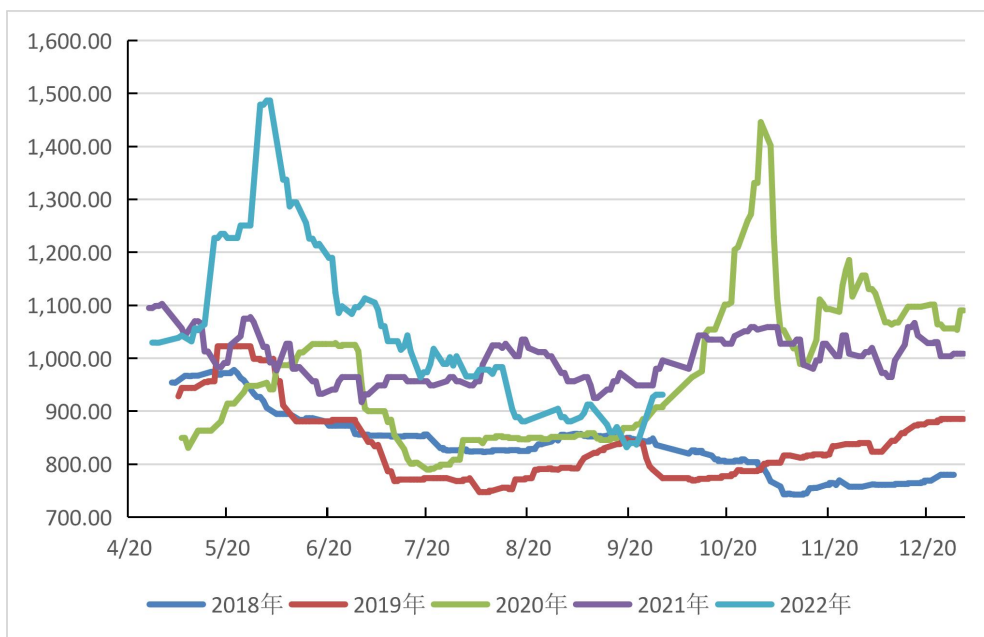

数据来源：新华指数

供应端，全球各产区基本进入旺产季，整体原料产量逐步增多。而国内海南产区国内海南产区受台风“奥鹿”影响，降雨增多，影响割胶作业，产地原料价格明显上涨。

需求端，轮胎企业开工率微幅上涨。隆众资讯数据显示，截至2022年9月29日，本周中国全钢胎样本企业开工率为64.89%，环比上涨0.13个百分点，同比增长4.94个百分点；半钢胎样本企业开工率为64.89%，环比上涨0.13个百分点，同比上涨9.24个百分点。隆众资讯资深分析师李智认为，周内样本企业开工率波动不大，多数企业在周初开工维持在相对高位水平，对整体样本开工小幅提振，但部分企业月底检修，提前进入收尾阶段，对样本开工率提升形成制约。

汽车方面，乘联会发布数据显示，9月19-25日，乘用车市场零售46.5万辆，同比增长25%，环比上周增长26%，较上月同期增长7%。9月1-25日，乘用车市场零售125.9万辆，同比去年增长15%，较上月同期下降2%。重卡方面，根据第一商用车网的数据，9月份，我国重卡市场约销售5.2万辆（开票口径），环比上涨13%，同比下降12%。同比下降是因为需求依旧低迷叠加库存较高，而降幅少是因为去年同期基数太低。

综合分析，供应端，当前国内外主产区正处于旺产季，且物候条件相对较好，天然橡胶原料供应趋松。需求端，轮胎厂节后复工，轮胎厂开工率或呈上涨态势，汽车零售走势较好，但重卡销售低迷，尽管进入金九银十传统旺季，但需求端仍然相对偏弱，预计短时间内天然橡胶价格维持区间震荡。

海南农垦天然橡胶各品种均价走势

2020.7.31-2022.9.30

图 6 新华·海南农垦-天然橡胶各品种均价走势图

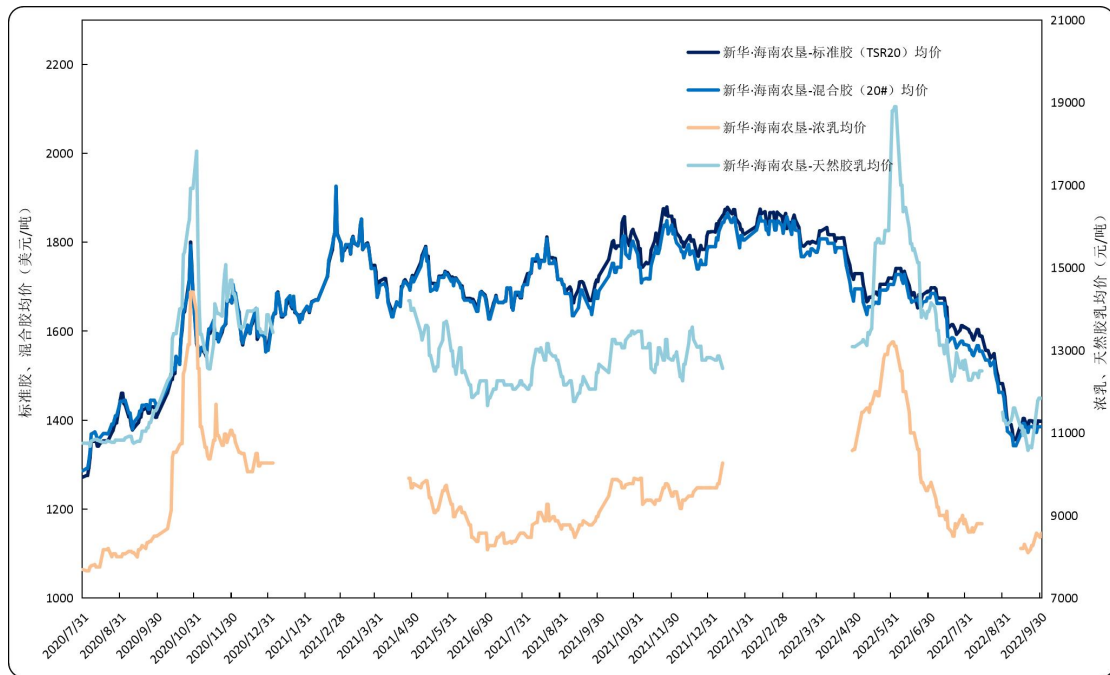

数据来源：新华指数

价格方面，本期标准胶、混合胶均价保持平稳、浓乳和天然胶乳均价呈上行走势。标准胶（TSR20）均价在 1383.18-1398.21 美元/吨区间波动；混合胶（20#）均价在 1372.57-1385.13 美元/吨区间波动。浓乳均价在 8470.00-8570.00 元/吨区间波动；天然胶乳均价（折干）在 11538.75-11838.75 元/吨区间波动。

新华·海南农垦-天然橡胶各品种均价

2022.9.9-9.30

表 1 天然橡胶各品种均价

日期	标准胶 (TSR20) (美元/吨)	混合胶 (20#) (美元/吨)	浓乳 (元/吨)	天然胶乳 (元/吨)
2022/9/9	1356.60	1342.57		11500.00
2022/9/13	1389.21	1367.70	8200.00	11122.50
2022/9/14	1389.21	1367.70	8200.00	11111.25
2022/9/15	1403.71	1392.57	8200.00	10938.75
2022/9/16	1401.72	1392.57	8300.00	11061.25
2022/9/19	1384.05	1372.57	8100.00	10577.50
2022/9/20	1398.70	1385.13	8135.00	10677.50
2022/9/21	1398.70	1385.13	8170.00	10677.50
2022/9/22	1397.92	1385.13	8270.00	10638.75
2022/9/23	1396.38	1385.13	8270.00	10838.75
2022/9/26	1383.18	1372.57	8570.00	11538.75
2022/9/27	1398.21	1385.13	8540.00	11777.50
2022/9/28	1397.54	1385.13	8500.00	11838.75
2022/9/29	1397.54	1385.13	8470.00	11838.75
2022/9/30	1396.38	1385.13	8570.00	11838.75

数据来源：新华指数

天然橡胶行业要闻

➤ 2022 年前 8 个月泰国天胶出口量同比增 5.6%

2022 年前 8 个月，泰国出口天然橡胶（不含复合橡胶）合计为 227.9 万吨，同比增 5.6%。其中，标胶合计出口 115.7 万吨，同比增 12%；烟片胶出口 30.8 万吨，同比降 5.8%；乳胶出口 77.2 万吨，同比增 1%。

1-8 月，出口到中国天然橡胶合计为 68.7 万吨，同比降 8%。其中，标胶出口到中国合计为 36.5 万吨，同比降 14%；烟片胶出口到中国合计为 3.5 万吨，同比降 52%；乳胶出口到中国合计为 27.3 万吨，同比则增 11%。

1-8 月，泰国出口混合胶合计为 98.7 万吨，同比增 21%；混合胶出口到中国合计为 97.7 万吨，同比增 20%。

综合来看，泰国前 8 个月天然橡胶、混合胶合计出口 326.6 万吨，同比增 10%；合计出口中国 166.4 万吨，同比增 7%。

来源：中国橡胶信息贸易网

新华·海南农垦-胡椒价格指数周报

2022.9.17-9.30

☆ 指数简介

新华·海南农垦-胡椒价格指数，由中国经济信息社与海南农垦集团共同编制并发布。根据编制规则，指数以2017年10月2日为基期，基点100点，样本选定为“流水椒”。指数每周一、四更新。

☆ 本期概要

本期（2022.9.24-9.30，下同）新华·海南农垦-胡椒价格指数小幅下跌。产地白胡椒销售欠佳，后期收购价格或震荡运行。

新华·海南农垦-胡椒价格指数走势

图1 新华·海南农垦-胡椒价格指数运行结果（单位：点）



数据来源：新华指数

本期胡椒价格指数小幅上涨。截至9月29日，新华·海南农垦-胡椒价格指数报82.09点，环比下跌0.61%；较去年同期上涨1.88点，涨幅2.34%；较基期（2017年10月2日）下跌17.91点，跌幅17.91%。

图2 新华·海南农垦-胡椒价格指数历年运行结果对比（单位：点）

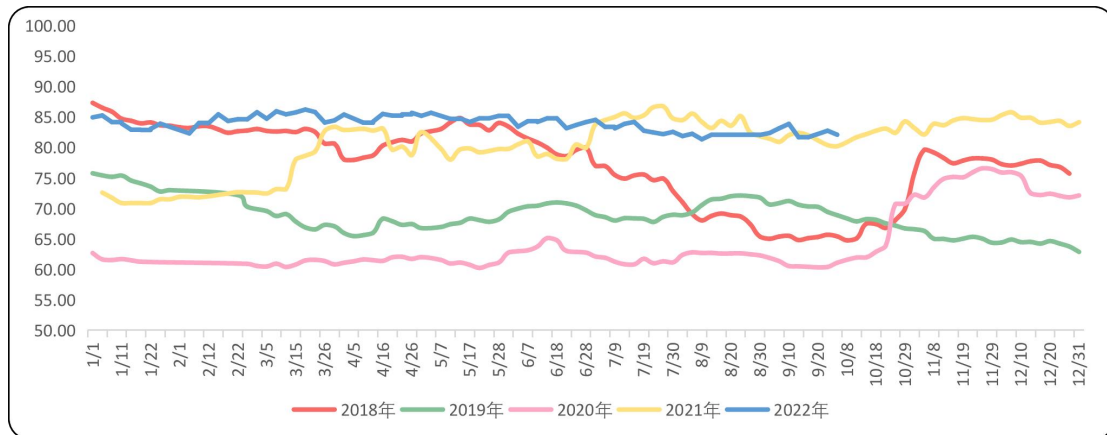

数据来源：新华指数

胡椒各采集点均价走势 2022.8.15-2022.9.29

图3 胡椒主产市县价格走势对比（单位：点）

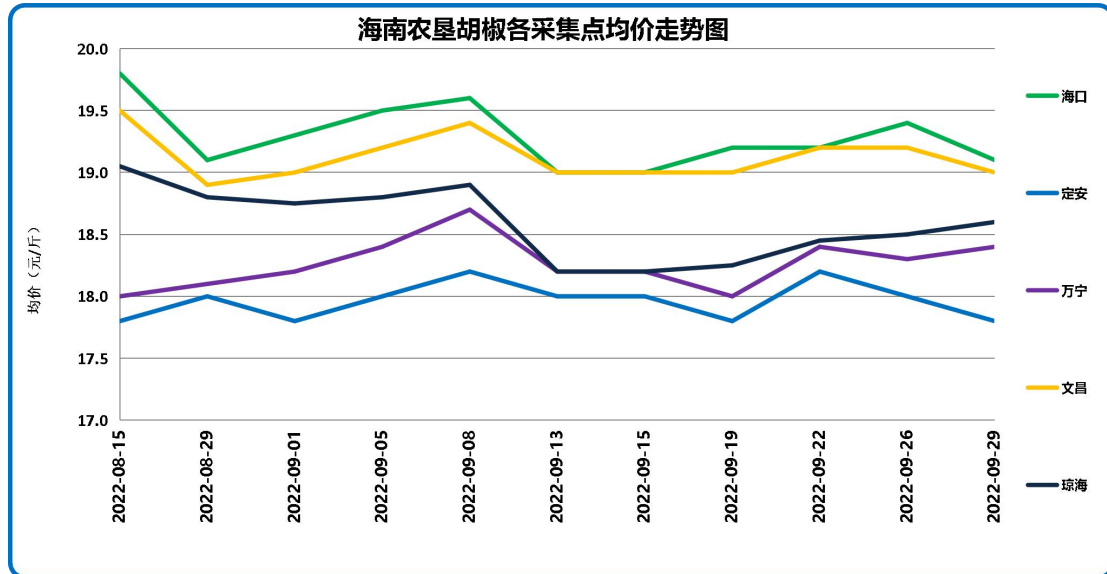

数据来源：新华指数

2022年9月29日，各采集点加权均价为18.72元/斤。具体来看，当前采集市县均价自高至低排序依次为海口19.10元/斤、文昌19.00元/斤、琼海18.60元/斤、万宁18.4元/斤以及定安17.80元/斤。各市县采集点均价涨跌幅方面，定安下跌2.20%、琼海上涨0.81%、万宁持平、文昌下跌1.04%、海口下跌0.52%。截至2022年9月29日，各农场收购价格区间宽度较上期收窄。各农场具体价格见表1。

表1 各采集点农场价格数据

农场	南金农场	东红农场	东兴农场	橡胶研究所	东昌农场	红昇农场	东太农场
价格 (元/斤)	17.8	18.6	18.4	19.0	19.1	18.6	18.3

数据来源：新华指数

表 2 海南全省胡椒流水椒加权均价表

日期	均价（元/斤）
2022/6/9	19.20
2022/6/13	19.34
2022/6/16	19.34
2022/6/20	18.96
2022/6/23	19.09
2022/6/27	19.19
2022/6/30	19.28
2022/7/4	19.01
2022/7/7	18.96
2022/7/11	19.13
2022/7/15	19.20
2022/7/18	18.87
2022/7/21	18.81
2022/7/25	18.74
2022/7/28	18.83
2022/8/1	18.67
2022/8/4	18.76
2022/8/8	18.55
2022/8/11	18.72
2022/8/15	19.09
2022/8/29	18.71
2022/9/1	18.79
2022/9/5	18.96
2022/9/8	19.13
2022/9/13	18.63
2022/9/15	18.63
2022/9/19	18.65
2022/9/22	18.84
2022/9/26	18.87
2022/9/29	18.72

数据来源：新华指数

国际胡椒港口离岸价与产地及下游市场分析

【国际胡椒港口离岸价】当期，国际白胡椒港口离岸价格微幅上涨，截至2022年9月30日，印尼白胡椒离岸价格报6302美元/吨，较上期（9月23日，下同）上涨0.02%；马来西亚白胡椒离岸价报7600美元/吨，较上期保持不变；越南白胡椒离岸价格报5300美元/吨，较上期保持不变。

【产地及下游市场】当周海南产地白胡椒市场行情小幅回落，最近销势欠佳，货源成交量偏小，行情稳中又显疲软，白胡椒价格呈震荡运行。国际白胡椒市场行情在前段时间由于需求走动不畅，行情持续回落，近日暂时止滑转为稳定运行。

表3 近期国际白胡椒部分贸易港口的离岸价格表（美元/吨）

日期	蒙托克港	古晋港	胡志明市
2022-09-16	6491.00	7600.00	5300.00
2022-09-19	6324.00	7600.00	5300.00
2022-09-20	6326.00	7600.00	5300.00
2022-09-21	6311.00	7600.00	5300.00
2022-09-22	6302.00	7600.00	5300.00
2022-09-23	6301.00	7600.00	5300.00
2022-09-26	6491.00	7600.00	5300.00
2022-09-27	6324.00	7600.00	5300.00
2022-09-28	6326.00	7600.00	5300.00
2022-09-29	6326.00	7600.00	5300.00
2022-09-30	6302.00	7600.00	5300.00

数据来源：国际胡椒联合会（IPC）

新华·海南农垦-槟榔价格指数周报

2021.9.26-9.30

☆ 指数简介

新华·海南农垦-槟榔价格指数，以2017年9月1日为基期，基点100点，样本选取产地槟榔生果，样本区域覆盖海南省内各主要槟榔产区。指数在产季（9月-12月）每工作日更新。

☆ 本期概要

本期（2021.9.26-9.30，下同）新华·海南农垦-槟榔价格指数小幅上涨，所有主产市县收购价格均上升幅度减弱。今年减产预期增强，生果供给逐渐进入高峰期，但市场减产共识强烈，后期槟榔生果收购价格或将延续上行态势。

新华·海南农垦-槟榔价格指数走势

图1 新华·海南农垦-槟榔价格指数运行结果（单位：点）



数据来源：新华指数

本期槟榔价格指数小幅上涨。截至9月30日，新华·海南农垦-槟榔价格指数报215.72点，周环比上涨5.29点，涨幅2.51%；较去年同期下跌57.97点，跌幅21.18%；较基期上涨115.72点，涨幅115.72%。

图2 新华·海南农垦-槟榔价格指数历年运行结果对比（单位：点）

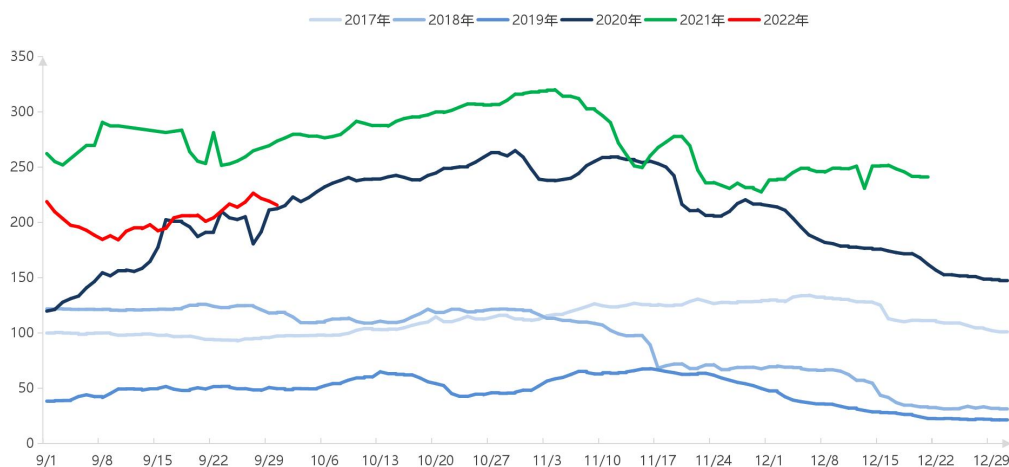

数据来源：新华指数

本期槟榔生果下树量进入高峰期，近年由于种植量下降，导致产量减少，行情也持续上扬，农户采收积极，管理的积极性也开始加强。综合来看，生果供给逐渐进入高峰期，但市场减产共识强烈，后期槟榔生果收购价格或将延续上行态势。

槟榔各采集点均价走势 2021.12.12-9.30

图3 槟榔主产市县价格走势对比（单位：点）

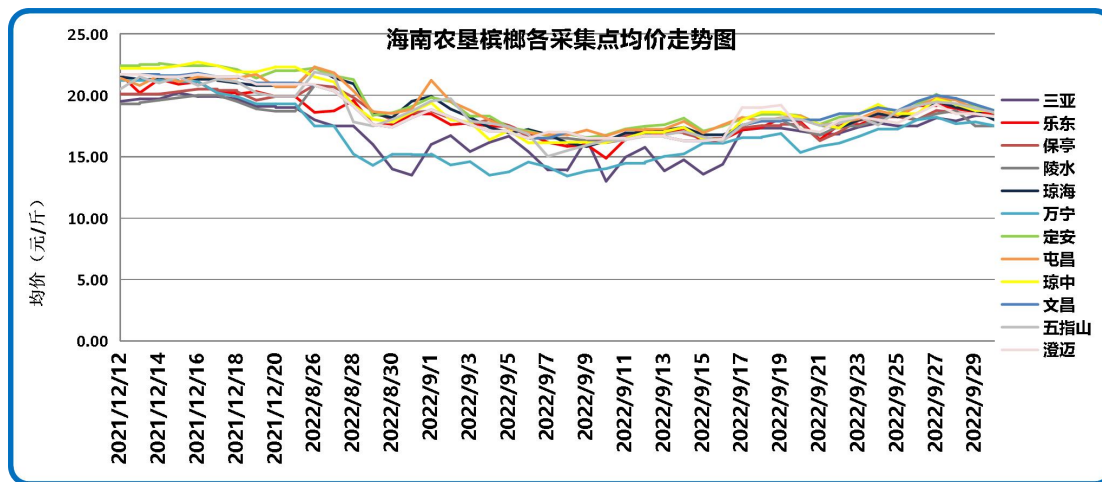

数据来源：新华指数

9月30日，各采集点加权均价为18.23元/斤，周环比上涨0.42元/斤，所有主产市县平均收购价格均有所上涨，收购价格区间宽度周环比缩减，具体收购均价及涨跌幅见表1。

表1 各采集市县槟榔生果收购均价及涨跌幅

市县	均价（元/斤）	周环比涨跌幅
三亚	18.42	5.74%
乐东	18.50	5.2%
保亭	18.32	2.09%
陵水	17.50	0.00%
琼海	17.99	-0.06%
万宁	17.52	5.23%
定安	18.54	0.54%
屯昌	18.62	2.99%
琼中	18.79	1.65%
文昌	18.75	1.35%
五指山	18.60	1.92%
澄迈	18.25	0.00%

数据来源：新华指数

表 2 海南全省槟榔生果加权收购均价表

日期	均价（元/斤）
2022/9/1	18.52
2022/9/2	17.78
2022/9/3	17.23
2022/9/4	16.72
2022/9/5	16.60
2022/9/6	16.31
2022/9/7	15.96
2022/9/8	15.68
2022/9/9	15.92
2022/9/10	15.64
2022/9/11	16.24
2022/9/12	16.50
2022/9/13	16.44
2022/9/14	16.69
2022/9/15	16.26
2022/9/16	16.44
2022/9/17	17.56
2022/9/18	17.78
2022/9/19	17.94
2022/9/20	17.47
2022/9/21	17.01
2022/9/22	17.31
2022/9/23	17.81
2022/9/24	18.29
2022/9/25	18.07
2022/9/26	18.49
2022/9/27	19.16
2022/9/28	18.75
2022/9/29	18.54
2022/9/30	18.23

数据来源：新华指数

免责声明

中国经济信息社是新华社专业承担经济信息服务业务的直属机构，宗旨是“发展信息事业，服务国家战略”。新华指数隶属于中国经济信息社，负责开发、管理和运维新华社旗下全部指数和指数衍生产品，是国内第一家综合性指数研究、发布、推广及运营的专业部门。

本报告由中国经济信息社与海南省农垦投资控股集团有限公司（简称海垦控股集团）共同编制并发布。编制者对本报告取自公开来源信息的准确性和完整性不作任何保证。本报告所载的资料、意见及推测仅反映本报告最初出具日的观点和判断。

在不同时期，或因使用不同假设和标准，采用不同观点和分析方法，致使中国经济信息社与海垦控股集团发出与本报告所载意见、评估及预测不一致的研究报告，对此中经社与海垦控股集团可不发出特别通知。

在任何情况下，本报告中的信息或所表述的意见并不构成对任何人的投资建议，也没有考虑到客户特殊的投资目标、财务状况或需求。客户应考虑本报告中的任何意见或建议是否符合其特定状况。

若有必要应寻求专家意见。本报告所载的资料、工具、意见及推测仅供参考。

本报告版权为中国经济信息社与海垦控股集团共同所有。未经双方书面同意，任何机构和个人不得以任何形式翻版、复制、发布、转发或引用本报告的任何部分。如征得双方同意进行引用、刊发的，需在允许的范围内使用，并注明出处为“中国经济信息社”和“海南省农垦投资控股集团有限公司”，且不得对本报告进行任何有悖原意的引用、删节和修改。若中国经济信息社与海垦控股集团以外的机构向其客户发放本报告，则由该机构独自为此发送行为负责，中国经济信息社与海垦控股集团对此等行为不承担任何责任。本报告同时不构成中国经济信息社与海垦控股集团向发送本报告的机构之客户提供的投资建议。

如未经中国经济信息社与海垦控股集团授权，私自转载或者转发本报告，所引起的一切后果及法律责任由私自转载或转发者承担。中国经济信息社与海垦控股集团将保留随时追究其法律责任的权利。



中国经济信息社
CHINA ECONOMIC INFORMATION SERVICE



联系方式

作者：季超 郑大伟 数据校审：高铭 陈嘉 田洪筱

编辑：汪伟坚 审核：白卫涛

联系方式：010-88053842

邮箱：zhangwj747@163.com

地址：北京市西城区宣武门外大街甲1号环球财讯中心

A座



新华·海南农垦 系列价格指数周报

