



新华指数
Xinhua Indices



第 188 期

新华·海南农垦 系列价格指数周报

2022. 11. 12-11. 18



中国经济信息社
CHINA ECONOMIC INFORMATION SERVICE



新华·海南农垦-系列价格指数周报

2022.11.12-11.18

☆ 指数简介

新华·海南农垦-系列价格指数，由新华社中国经济信息社与海南省农垦投资控股集团有限公司共同编制并发布，目前已发布6支指数：

新华·海南农垦-标准胶（TSR20）价格指数

新华·海南农垦-混合胶（20#）价格指数

新华·海南农垦-浓乳价格指数

新华·海南农垦-天然胶乳价格指数

新华·海南农垦-胡椒价格指数

新华·海南农垦-槟榔价格指数

☆ 本期概要

天然橡胶：下游需求进一步增长，天然橡胶价格小幅上涨；

胡椒：市场行情转稳，预计近期白胡椒价格保持平稳走势；

槟榔：果品质量逐渐下滑，近期收购价格延续下行走势。

新华·海南农垦-天然橡胶系列价格指数周报

2022.11.14-11.18

☆ 指数简介

新华·海南农垦-天然橡胶系列价格指数分别是：

新华·海南农垦-标准胶（TSR20）价格指数

新华·海南农垦-混合胶（20#）价格指数

新华·海南农垦-浓乳价格指数

新华·海南农垦-天然胶乳价格指数

指数以 2017 年 6 月 12 日为基期，基点 1000 点，标准胶、混合胶样本选取 STR20、SMR20 和 SIR20；浓乳样本选取浓缩乳胶，干胶含量 60%以上；天然胶乳样本选取新鲜胶乳（折干）。样本区域覆盖海南、云南、泰国、印度尼西亚和马来西亚。标准胶、混合胶每工作日更新；浓乳、天然胶乳产季（5 月-12 月）每工作日更新。

☆ 本期概要：

本期（2022.11.14-11.18）天然橡胶各代表规格品均价及价格指数小幅上涨。

新华·海南农垦-天然橡胶系列价格指数

2019.11.7-2022.11.18

图 1 新华·海南农垦-天然橡胶系列价格指数运行图（单位：点）

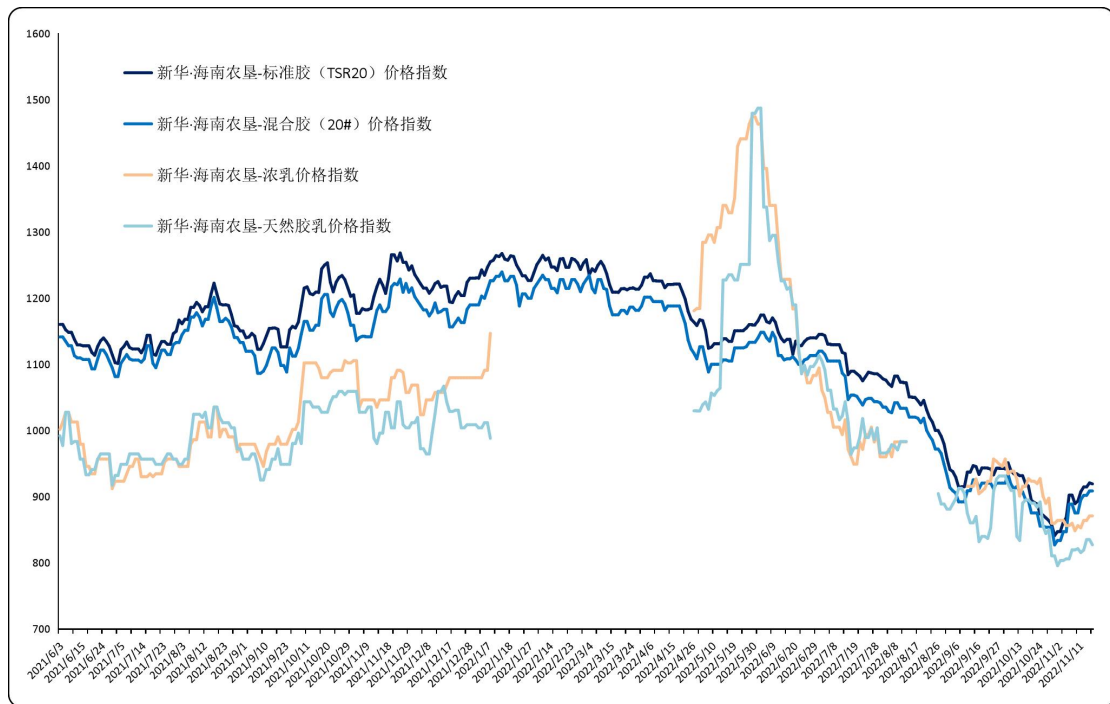

数据来源：新华指数

2022年11月14日至11月18日，标准胶、混合胶、浓乳和天然胶乳价格指数小幅上涨。截至11月18日，新华·海南农垦-标准胶（TSR20）价格指数报919.35点，较上一发布日（11月11日，下同）上涨2.91%；新华·海南农垦-混合胶（20#）价格指数报908.69点，较上一发布日上涨3.80%。浓乳指数报870.96点，较上一发布日上涨1.70%；新华·海南农垦-天然胶乳价格指数报827.30点，较上一发布日上涨0.71%。

图 2 新华·海南农垦-标准胶价格指数历年运行图（单位：点）

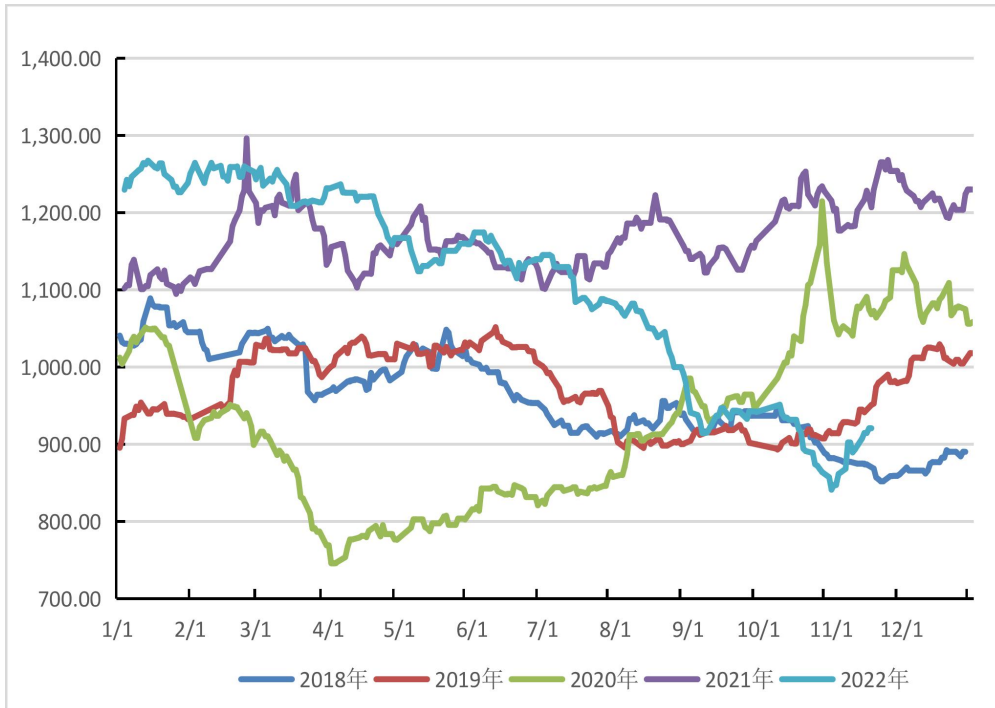

数据来源：新华指数

图 3 新华·海南农垦-混合胶价格指数历年运行图（单位：点）

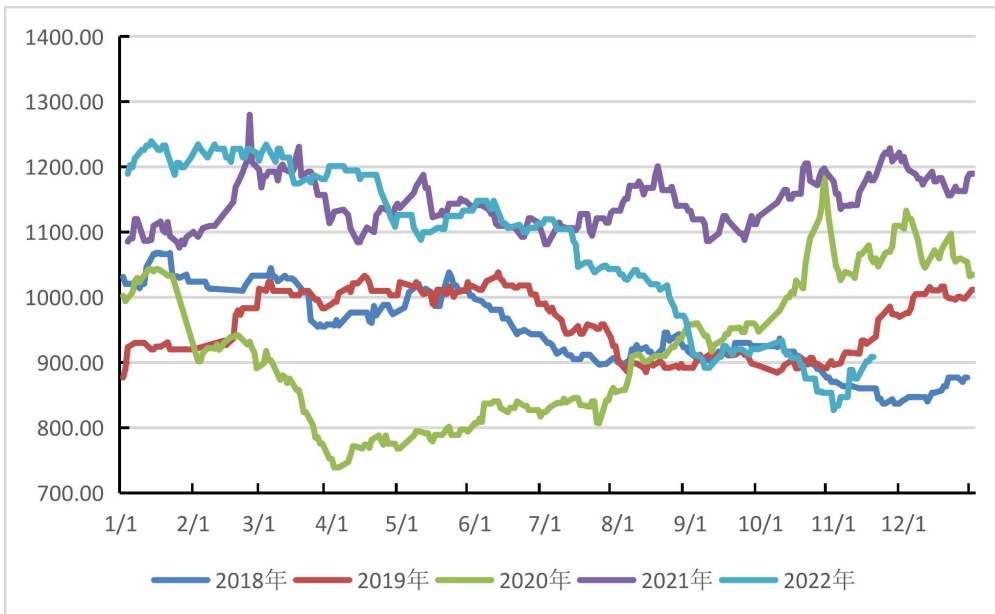

数据来源：新华指数

图 4 新华·海南农垦-浓乳价格指数历年运行图（单位：点）

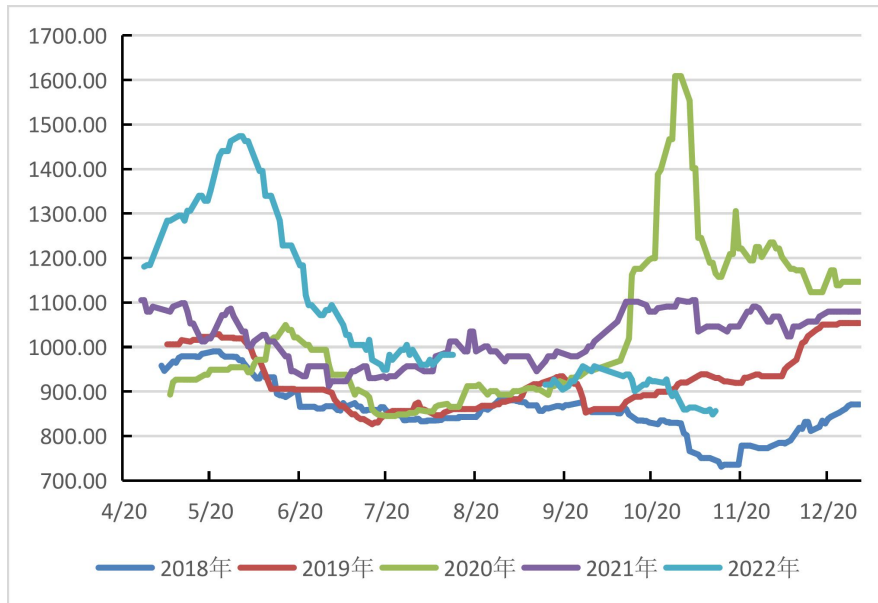

数据来源：新华指数

图 5 新华·海南农垦-天然胶乳价格指数历年运行图（单位：点）

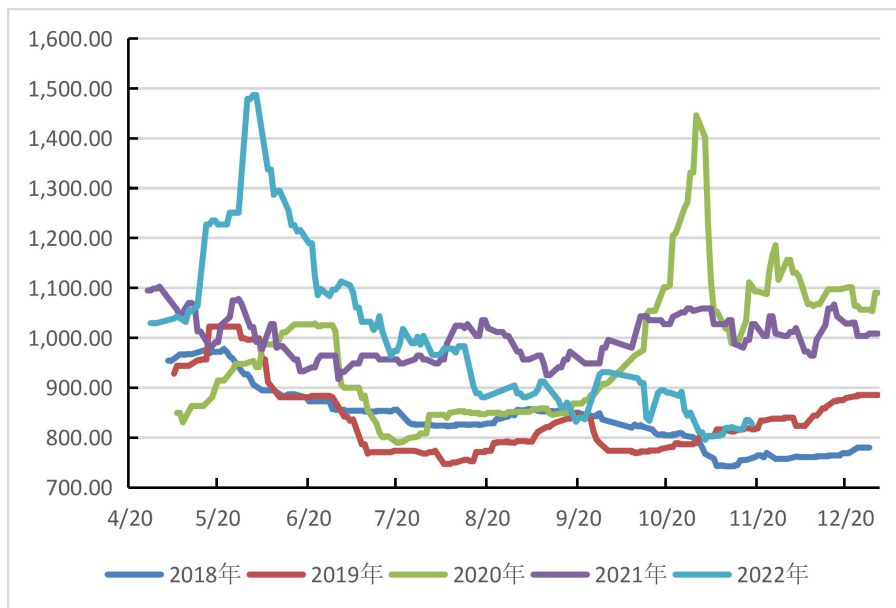

数据来源：新华指数

供应端，东南亚产区区割胶工作稳步进行，原料产量正常释放。国内产区临近停割期，原料价格有所回升。

需求端，轮胎企业开工率继续上涨。隆众资讯数据显示，截至 2022 年 11 月 17 日，本周中国全钢胎样本企业开工率为 63.15%，环比上涨 9.03 个百分点，同比下跌 0.11 个百分

点；半钢胎样本企业开工率为 67.70%，环比上涨 7.48 个百分点，同比上涨 3.95 个百分点。隆众资讯资深分析师李智认为，周内样本企业开工明显抬升，检修样本企业开工逐步恢复至常规水平，加之企业工人陆续到岗，样本企业产量明显提升。企业开工率提升后，缺货现象得以缓解，整体库存充足。

汽车方面，乘联会发布数据显示，11 月 1-13 日全国乘用车市场零售 49.1 万辆，同比去年下降 11%，较上月同期下降 8%。全国乘用车厂商批发 52.3 万辆，同比去年下降 11%，较上月同期下降 4%。目前国内汽车生产产量基本保持稳定，有利于生产增量。

综合分析，供应端，国内产区逐步进入停割期，上游供应增速放缓。需求端，轮胎开工率继续回升，汽车表现有所下滑，下游需求整体提升回升，预计短时间内天然橡胶价格维持上涨势头。

海南农垦天然橡胶各品种均价走势

2020.7.31-2022.11.18

图 6 新华·海南农垦-天然橡胶各品种均价走势图

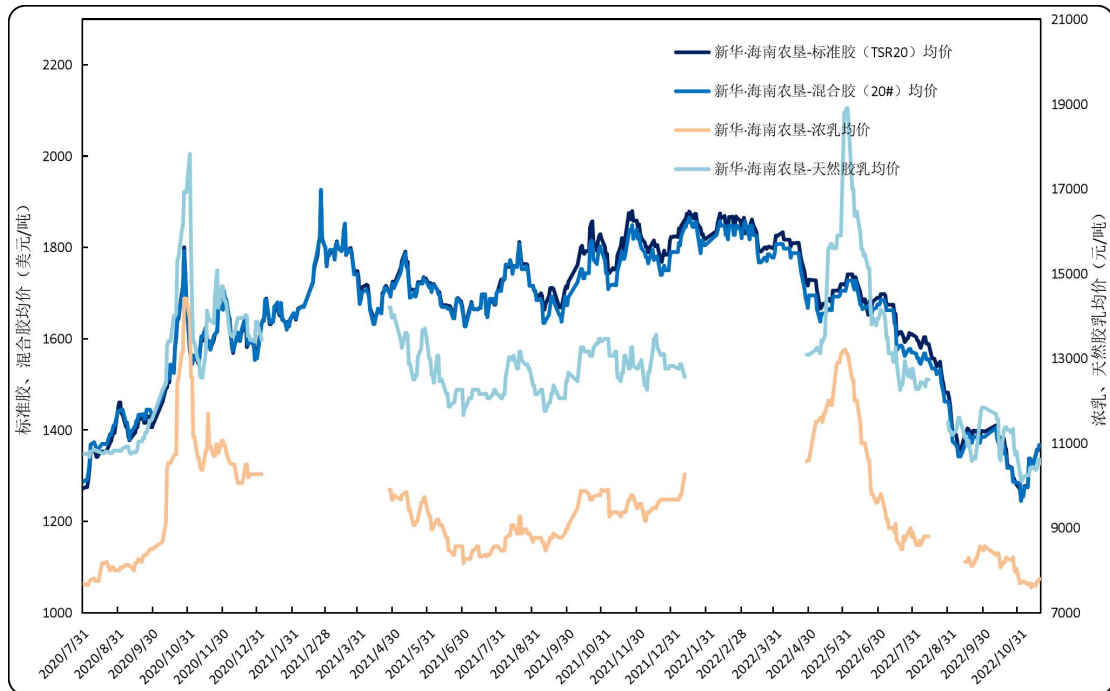

数据来源：新华指数

价格方面，本期标准胶、混合胶、浓乳、天然胶乳均价小幅上涨跌。标准胶（TSR20）均价在 1345.52-1365.29 美元/吨区间波动；混合胶（20#）均价在 1347.43-1367.43 美元/吨区间波动。浓乳均价在 7640.00-7800.00 元人民币/吨区间波动；天然胶乳均价（折干）在 10367.25-10616.25 元人民币/吨区间波动。

新华·海南农垦-天然橡胶各品种均价

2022.10.31-11.18

表 1 天然橡胶各品种均价

日期	标准胶 (TSR20) (美元/吨)	混合胶 (20#) (美元/吨)	浓乳 (元/吨)	天然胶乳 (元/吨)
2022/10/31	1271.16	1284.87	7700.00	10304.50
2022/11/1	1247.37	1244.87	7700.00	10116.25
2022/11/2	1256.12	1254.87	7740.00	10116.25
2022/11/3	1257.37	1254.87	7740.00	10216.25
2022/11/4	1277.37	1274.87	7740.00	10216.25
2022/11/7	1277.37	1274.87	7670.00	10246.50
2022/11/8	1337.85	1337.43	7670.00	10246.50
2022/11/9	1337.85	1337.43	7700.00	10419.25
2022/11/10	1318.98	1317.43	7600.00	10419.25
2022/11/11	1324.52	1317.43	7670.00	10442.00
2022/11/14	1345.52	1347.43	7640.00	10367.25
2022/11/15	1356.15	1357.43	7740.00	10416.25
2022/11/16	1356.15	1357.43	7740.00	10616.25
2022/11/17	1365.29	1367.43	7800.00	10616.25
2022/11/18	1363.12	1367.43	7800.00	10516.25

数据来源：新华指数

天然橡胶行业要闻

➤ ANRPC：2022年10月全球天然橡胶产量料增5.1%

ANRPC最新发布的10月报告预测,10月全球天胶产量料增5.1%至143.5万吨,较上月增加3.2%;天胶消费量料增1.2%至130.1万吨,较上月增加2.8%。

2022年全球天胶产量料同比增加2.1%至1434.3万吨。其中,泰国增0.9%、印尼增2.9%、中国增1.6%、印度增12.3%、越南降2.8%、马来西亚降14.8%、其他国家增8.2%。

2022年全球天胶消费量料同比增加2.1%至1480.5万吨。其中,中国降1.6%、印度增2.7%、泰国增44.1%、马来西亚降4.2%、越南增33.3%、其他国家降2.9%。

报告指出,在美联储于2022年11月初再次加息75个基点以对抗通胀之后,全球经济衰退的担忧加剧,预计其他央行也会采取同样的举措。因此,全球经济在新冠大流行后复苏。在这种通胀压力下,经济和借贷成本上升,可能会受到抑制。尽管鉴于这种经济状况,预计今年全球天然橡胶需求增长将放缓,但全球天然橡胶需求预计将增长。

来源:中国橡胶信息贸易网

新华·海南农垦-胡椒价格指数周报

2022.11.12-11.18

☆ 指数简介

新华·海南农垦-胡椒价格指数，由中国经济信息社与海南农垦集团共同编制并发布。根据编制规则，指数以2017年10月2日为基期，基点100点，样本选定为“流水椒”。指数每周一、四更新。

☆ 本期概要

本期（2022.11.12-11.18，下同）新华·海南农垦-胡椒价格指数微幅下跌。

市场行情转为稳定运行，预计近期白胡椒价格保持平稳走势。

新华·海南农垦-胡椒价格指数走势

图1 新华·海南农垦-胡椒价格指数运行结果（单位：点）



数据来源：新华指数

本期胡椒价格指数小幅下跌。截至2022年11月18日，新华·海南农垦-胡椒价格指数报75.98点，环比下跌0.58%；较去年同期下跌9.83点，跌幅11.60%；较基期（2017年10月2日）下跌25.02点，跌幅25.02%。

图2 新华·海南农垦-胡椒价格指数历年运行结果对比（单位：点）

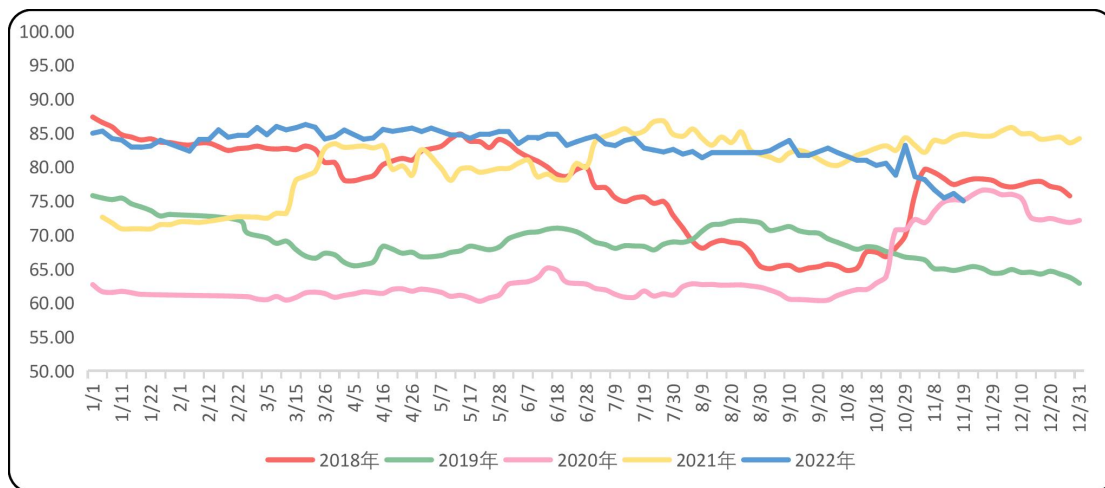

数据来源：新华指数

胡椒各采集点均价走势

2022.9.29-2022.11.18

图3 胡椒主产市县价格走势对比（单位：点）

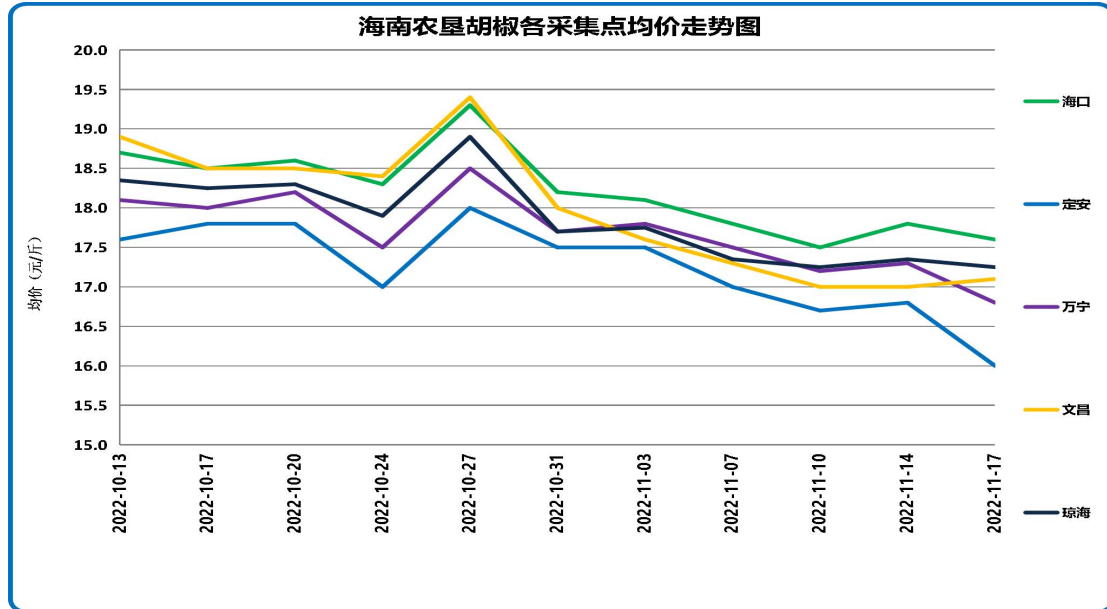

数据来源：新华指数

2022年11月18日，各采集点加权均价为17.120元/斤。具体来看，当前采集市县均价自高至低排序依次海口17.60元/斤、琼海17.25元/斤、文昌17.10元/斤、万宁16.80元/斤以及定安16.00元/斤。各市县采集点均价涨跌幅方面，定安下跌4.19%、琼海持平、万宁下跌2.33%、文昌上涨0.59%、海口上涨0.57%。截至2022年11月18日，各农场收购价格区间宽度较上期扩大。各农场具体价格见表1。

表1 各采集点农场价格数据

农场	南金农场	东红农场	东兴农场	橡胶研究所	东昌农场	红昇农场	东太农场
价格 (元/斤)	16.0	17.5	16.8	17.1	17.6	17.2	17.3

数据来源：新华指数

表 2 海南全省胡椒流水椒加权均价表

日期	均价（元/斤）
2022/7/21	18.81
2022/7/25	18.74
2022/7/28	18.83
2022/8/1	18.67
2022/8/4	18.76
2022/8/8	18.55
2022/8/11	18.72
2022/8/15	19.09
2022/8/29	18.71
2022/9/1	18.79
2022/9/5	18.96
2022/9/8	19.13
2022/9/13	18.63
2022/9/15	18.63
2022/9/19	18.65
2022/9/22	18.84
2022/9/26	18.87
2022/9/29	18.72
2022/10/10	18.37
2022/10/13	18.34
2022/10/17	18.24
2022/10/20	18.29
2022/10/24	17.96
2022/10/27	18.96
2022/10/31	17.91
2022/11/3	17.81
2022/11/7	17.47
2022/11/10	17.20
2022/11/14	17.35
2022/11/17	17.10

数据来源：新华指数

国际胡椒港口离岸价与产地及下游市场分析

【国际胡椒港口离岸价】当期，国际白胡椒港口离岸价格保持稳定，截至2022年11月18日，印尼白胡椒离岸价格报6302美元/吨，较上期（11月11日，下同）较上期持平；马来西亚白胡椒离岸价报7600美元/吨，较上期持平；越南白胡椒离岸价格报5300美元/吨，较上期持平。

【产地及下游市场】当周海南产地白胡椒市场行情微幅下跌，市场行情转为稳定运行，整体走销未见明显好转，预计近期白胡椒价格保持平稳走势。

表3 近期国际白胡椒部分贸易港口的离岸价格表（美元/吨）

日期	蒙托克港	古晋港	胡志明市
2022-11-08	6302.00	7600.00	5300.00
2022-11-09	6302.00	7600.00	5300.00
2022-11-10	6302.00	7600.00	5300.00
2022-11-11	6302.00	7600.00	5300.00
2022-11-12	6302.00	7600.00	5300.00
2022-11-13	6302.00	7600.00	5300.00
2022-11-14	6302.00	7600.00	5300.00
2022-11-15	6302.00	7600.00	5300.00
2022-11-16	6302.00	7600.00	5300.00
2022-11-17	6302.00	7600.00	5300.00
2022-11-18	6302.00	7600.00	5300.00

数据来源：国际胡椒联合会（IPC）

新华·海南农垦-槟榔价格指数周报

2022.11.12-11.18

☆ 指数简介

新华·海南农垦-槟榔价格指数，以2017年9月1日为基期，基点100点，样本选取产地槟榔生果，样本区域覆盖海南省内各主要槟榔产区。指数在产季（9月-12月）每工作日更新。

☆ 本期概要

本期（2021.11.12-11.18，下同）新华·海南农垦-槟榔价格指数继续下滑，所有主产市县收购价格均明显下滑。果品质量逐渐下滑，叠加下需求疲软，近期收购价格或延续下行走势。

新华·海南农垦-槟榔价格指数走势

图1 新华·海南农垦-槟榔价格指数运行结果（单位：点）



数据来源：新华指数

本期槟榔价格指数继续下滑。截至11月18日，新华·海南农垦-槟榔价格指数报123.15点，较11月11日下跌16.14点，跌幅11.59%；较去年同期下跌149.63点，跌幅54.85%；较基期上涨23.15点，涨幅23.15%。

图2 新华·海南农垦-槟榔价格指数历年运行结果对比（单位：点）

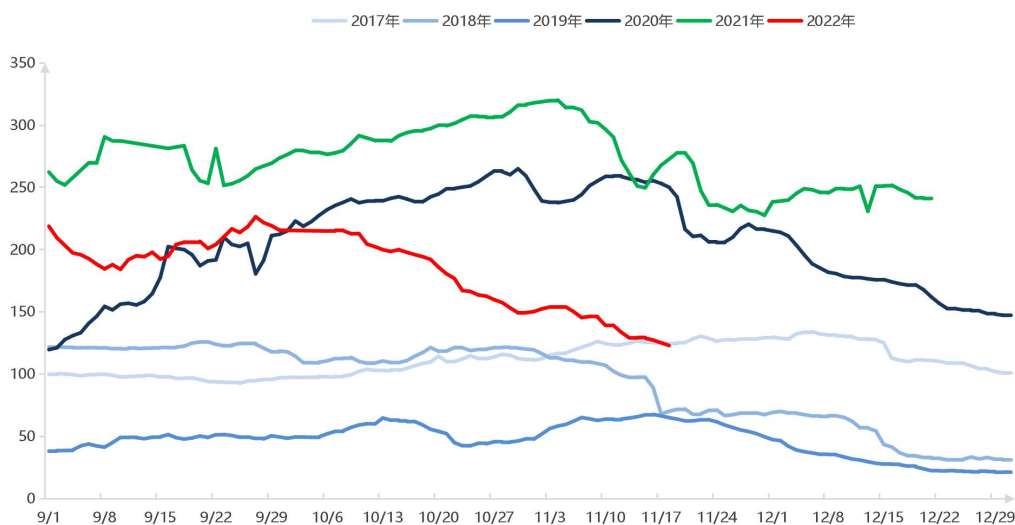

数据来源：新华指数

目前，海南槟榔生果采摘已处于高峰后期，果品质量逐渐下滑；叠加舆情影响下需求不振，干果价格不断下跌。分析认为，在果品质量下滑及收购需求回落的预期下，后期槟榔生果收购价格或震荡回落。

槟榔各采集点均价走势 2022.9.29-11.18

图3 槟榔主产市县价格走势对比（单位：点）

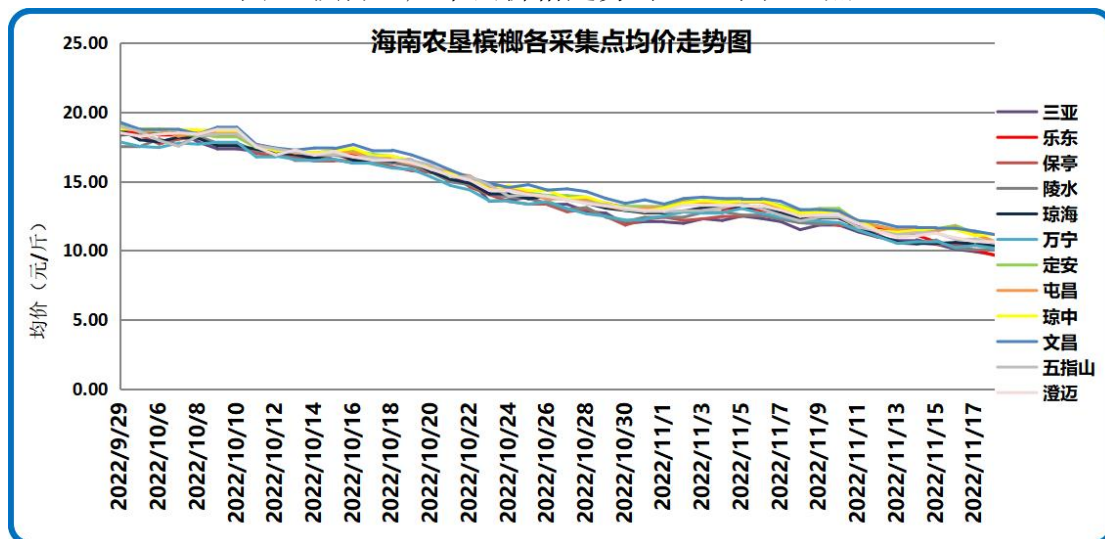

数据来源：新华指数

11月18日，各采集点加权均价为10.42元/斤，较11月11日下跌1.35元/斤，所有主产市县平均收购价格均继续回落，具体收购均价及涨跌幅见表1。

表1 各采集市县槟榔生果收购均价及涨跌幅

市县	均价（元/斤）	周环比涨跌幅
三亚	9.69	-14.56%
乐东	9.66	-19.91%
保亭	10.27	-12.79%
陵水	10.05	-12.23%
琼海	10.34	-11.63%
万宁	10.16	-11.38%
定安	11.16	-7.54%
屯昌	10.68	-10.59%
琼中	11.16	-8.30%
文昌	11.15	-8.23%
五指山	10.54	-9.76%
澄迈	10.62	-11.21%

数据来源：新华指数

表 2 海南全省槟榔生果加权收购均价表

日期	均价（元/斤）
2022/10/20	15.74
2022/10/21	15.28
2022/10/22	14.96
2022/10/23	14.16
2022/10/24	14.08
2022/10/25	13.86
2022/10/26	13.77
2022/10/27	13.54
2022/10/28	13.34
2022/10/29	12.99
2022/10/30	12.66
2022/10/31	12.67
2022/11/1	12.72
2022/11/2	12.92
2022/11/3	13.03
2022/11/4	13.03
2022/11/5	13.14
2022/11/6	13.04
2022/11/7	12.72
2022/11/8	12.31
2022/11/9	12.39
2022/11/10	12.35
2022/11/11	11.78
2022/11/12	11.31
2022/11/13	10.94
2022/11/14	10.96
2022/11/15	10.93
2022/11/16	10.79
2022/11/17	10.60
2022/11/18	10.42

数据来源：新华指数

免责声明

中国经济信息社是新华社专业承担经济信息服务业务的直属机构，宗旨是“发展信息事业，服务国家战略”。新华指数隶属于中国经济信息社，负责开发、管理和运维新华社旗下全部指数和指数衍生产品，是国内第一家综合性指数研究、发布、推广及运营的专业部门。

本报告由中国经济信息社与海南省农垦投资控股集团有限公司（简称海垦控股集团）共同编制并发布。编制者对本报告取自公开来源信息的准确性和完整性不作任何保证。本报告所载的资料、意见及推测仅反映本报告最初出具日的观点和判断。

在不同时期，或因使用不同假设和标准，采用不同观点和分析方法，致使中国经济信息社与海垦控股集团发出与本报告所载意见、评估及预测不一致的研究报告，对此中经社与海垦控股集团可不发出特别通知。

在任何情况下，本报告中的信息或所表述的意见并不构成对任何人的投资建议，也没有考虑到客户特殊的投资目标、财务状况或需求。客户应考虑本报告中的任何意见或建议是否符合其特定状况。

若有必要应寻求专家意见。本报告所载的资料、工具、意见及推测仅供参考。

本报告版权为中国经济信息社与海垦控股集团共同所有。未经双方书面同意，任何机构和个人不得以任何形式翻版、复制、发布、转发或引用本报告的任何部分。如征得双方同意进行引用、刊发的，需在允许的范围内使用，并注明出处为“中国经济信息社”和“海南省农垦投资控股集团有限公司”，且不得对本报告进行任何有悖原意的引用、删节和修改。若中国经济信息社与海垦控股集团以外的机构向其客户发放本报告，则由该机构独自为此发送行为负责，中国经济信息社与海垦控股集团对此等行为不承担任何责任。本报告同时不构成中国经济信息社与海垦控股集团向发送本报告的机构之客户提供的投资建议。

如未经中国经济信息社与海垦控股集团授权，私自转载或者转发本报告，所引起的一切后果及法律责任由私自转载或转发者承担。中国经济信息社与海垦控股集团将保留随时追究其法律责任的权利。



中国经济信息社
CHINA ECONOMIC INFORMATION SERVICE



联系方式

作者：季超 郑大伟 数据校审：高铭 陈嘉 田洪筱

编辑：汪伟坚 审核：白卫涛

联系方式：010-88053842

邮箱：zhangwj747@163.com

地址：北京市西城区宣武门外大街甲 1 号环球财讯中心

A 座



新华指数
Xinhua Indices



新华·海南农垦 系列价格指数周报

