



新华指数
Xinhua Indices



第 195 期

新华·海南农垦 系列价格指数周报

2022. 12. 31-2023. 1. 6



中国经济信息社
CHINA ECONOMIC INFORMATION SERVICE



新华·海南农垦-系列价格指数周报

2022.12.31-2023.1.6

☆ 指数简介

新华·海南农垦-系列价格指数，由新华社中国经济信息社与海南省农垦投资控股集团有限公司共同编制并发布，目前已发布6支指数：

新华·海南农垦-标准胶（TSR20）价格指数

新华·海南农垦-混合胶（20#）价格指数

新华·海南农垦-浓乳价格指数

新华·海南农垦-天然胶乳价格指数

新华·海南农垦-胡椒价格指数

新华·海南农垦-槟榔价格指数

☆ 本期概要

天然橡胶：轮胎厂开工率有所回升，天然橡胶价格震荡上涨；

胡椒：市场货源走动好转，白胡椒价格小幅上涨；

槟榔：产季结束，指数暂停更新。

新华·海南农垦-天然橡胶系列价格指数周报

2023.1.2-1.6

☆ 指数简介

新华·海南农垦-天然橡胶系列价格指数分别是：

新华·海南农垦-标准胶（TSR20）价格指数

新华·海南农垦-混合胶（20#）价格指数

新华·海南农垦-浓乳价格指数

新华·海南农垦-天然胶乳价格指数

指数以 2017 年 6 月 12 日为基期，基点 1000 点，标准胶、混合胶样本选取 STR20、SMR20 和 SIR20；浓乳样本选取浓缩乳胶，干胶含量 60%以上；天然胶乳样本选取新鲜胶乳（折干）。样本区域覆盖海南、云南、泰国、印度尼西亚和马来西亚。标准胶、混合胶每工作日更新；浓乳、天然胶乳产季（5 月-12 月）每工作日更新。

☆ 本期概要：

本期（2023.1.2-1.6）天然橡胶各代表规格品均价及价格指数震荡上涨。

新华·海南农垦-天然橡胶系列价格指数

2019.11.7-2023.1.6

图 1 新华·海南农垦-天然橡胶系列价格指数运行图（单位：点）

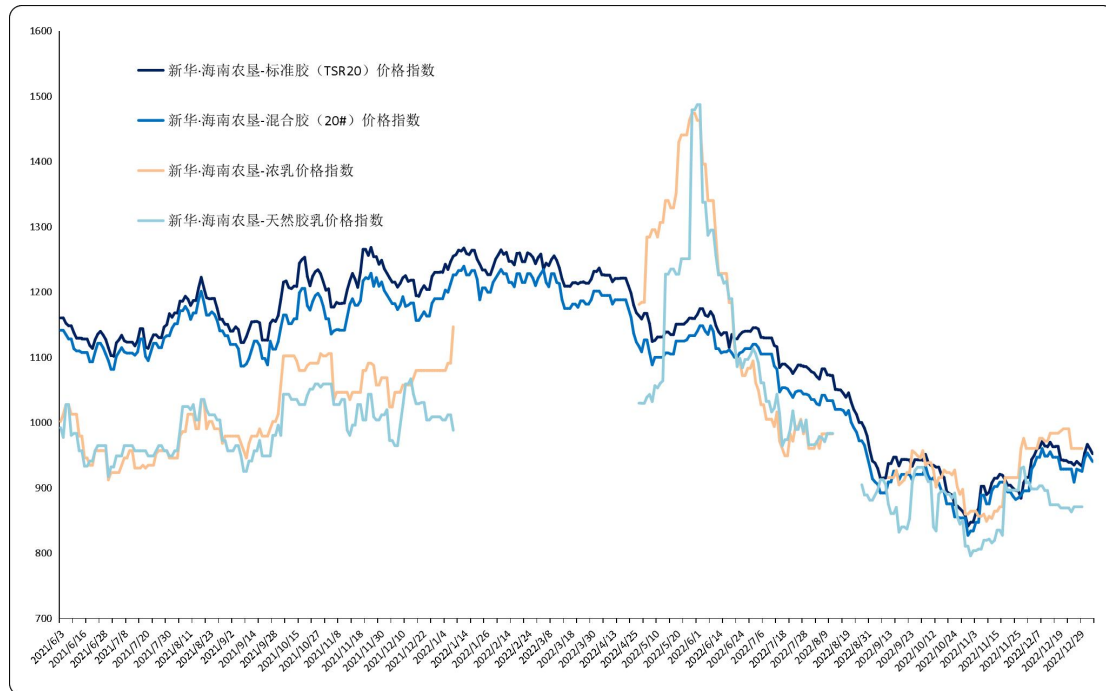

数据来源：新华指数

2023年1月2日至1月6日，标准胶、混合胶价格指数呈震荡上行走势。由于国内产区已基本停割，浓乳和天然胶乳价格指数暂停更新，直至国内产区开割后恢复。

截至1月6日，新华·海南农垦-标准胶（TSR20）价格指数报952.13点，较上一发布日（12月30日，下同）上涨2.05%；新华·海南农垦-混合胶（20#）价格指数报940.19点，较上一发布日上涨1.62%。

图 2 新华·海南农垦-标准胶价格指数历年运行图（单位：点）

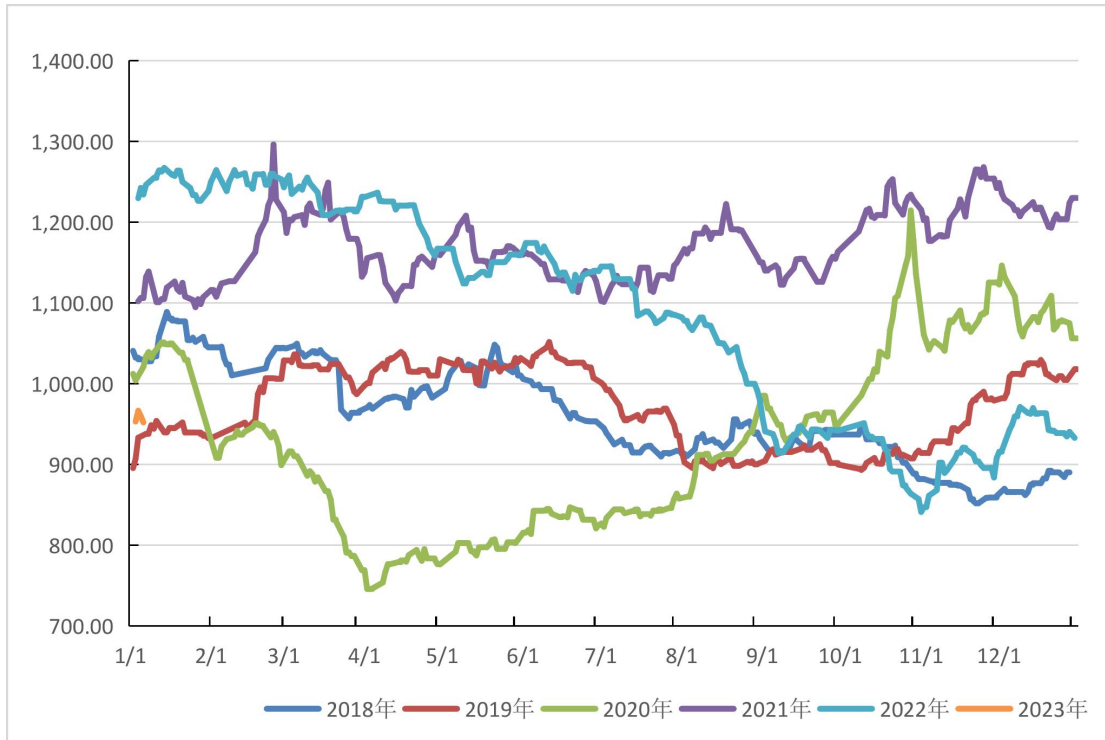

数据来源：新华指数

图 3 新华·海南农垦-混合胶价格指数历年运行图（单位：点）

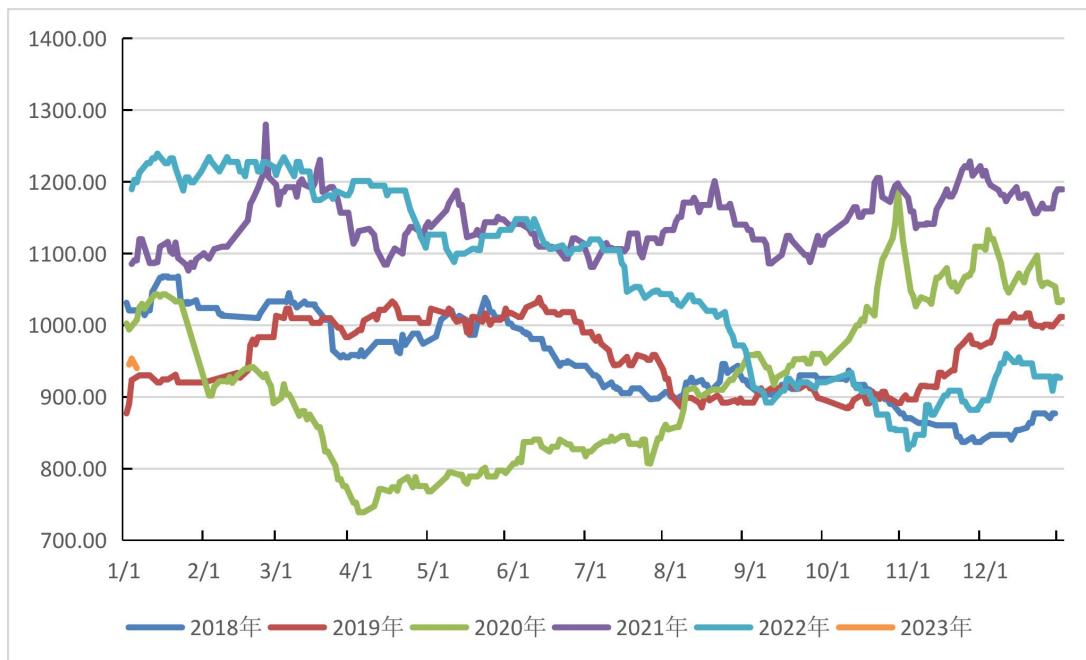

数据来源：新华指数

图 4 新华·海南农垦-浓乳价格指数历年运行图（单位：点）

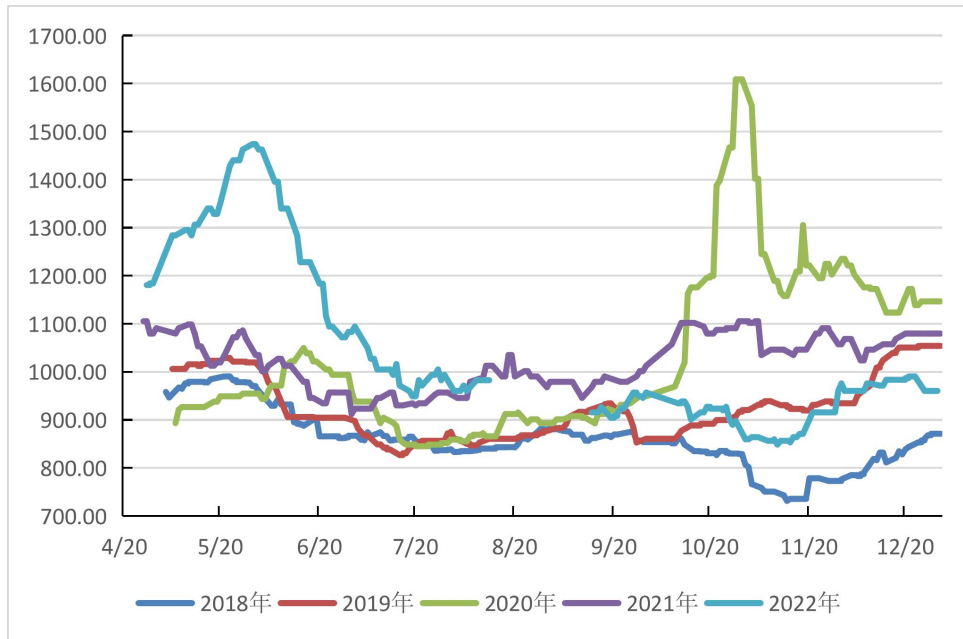

数据来源：新华指数

图 5 新华·海南农垦-天然胶乳价格指数历年运行图（单位：点）

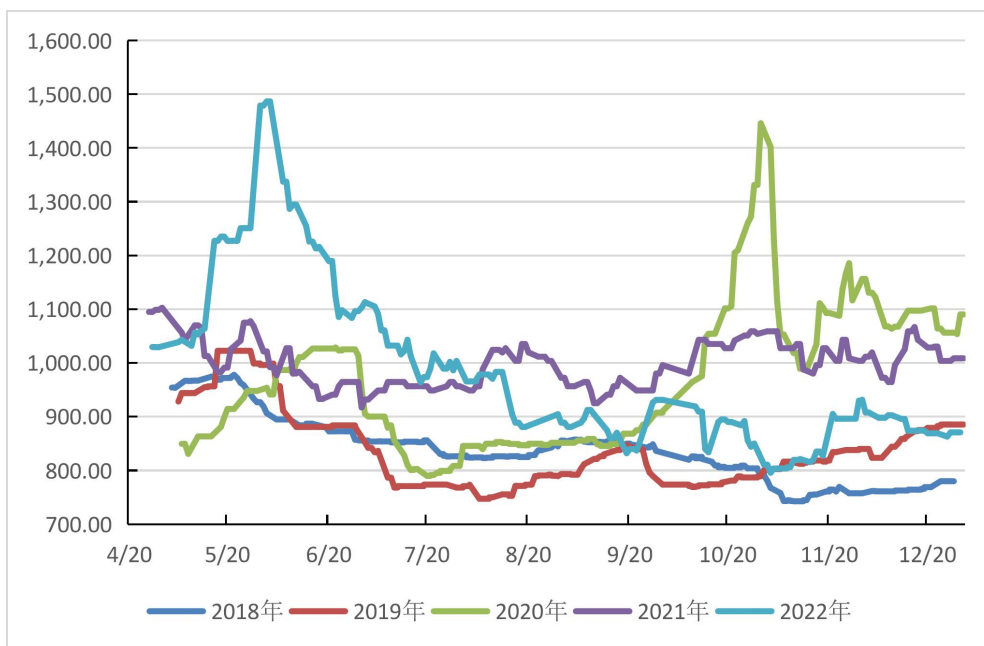

数据来源：新华指数

供应端，东南亚主产区开割工作顺利，海外原料供应量维持高位，但国内产区基本停割，整体来看原料总体供应较前期有所减少。

需求端，轮胎企业开工率小幅上涨。隆众资讯数据显示，截至2022年1月5日，本周中国全钢胎样本企业开工率为48.61%，环比上涨1.19个百分点，同比下跌10.19个百分点；半钢胎样本企业开工率为53.83%，环比上涨1.29个百分点，同比下跌9.96个百分点。隆众资讯资深分析师李智认为，随着请假工人逐步返岗，车间各环节生产效率有所提升，另外节前部分企业继续补充库存，排产小幅提升，带动周内样本企业产能利用率走高。

汽车方面，根据第一商用车网最新的数据，2022年12月份，我国重卡市场大约销售5.4万辆左右（开票口径，包含出口和新能源），环比11月上升16%，同比去年同期的5.75万辆下降6%。2022年全年，重卡市场累计销量约为67万辆，同比下降52%。

综合分析，供应端，进入1月份随着东南亚产区停割季的临近全球天然橡胶产量下滑确定。需求端，轮胎厂年前备货基本结束，市场行情回落至平淡，以及部分工厂提前放假，或对轮胎厂开工率提升造成一定影响。预计短时间内天然橡胶价格维持低位震荡走势。

海南农垦天然橡胶各品种均价走势

2020.7.31-2023.1.6

图 6 新华·海南农垦-天然橡胶各品种均价走势图

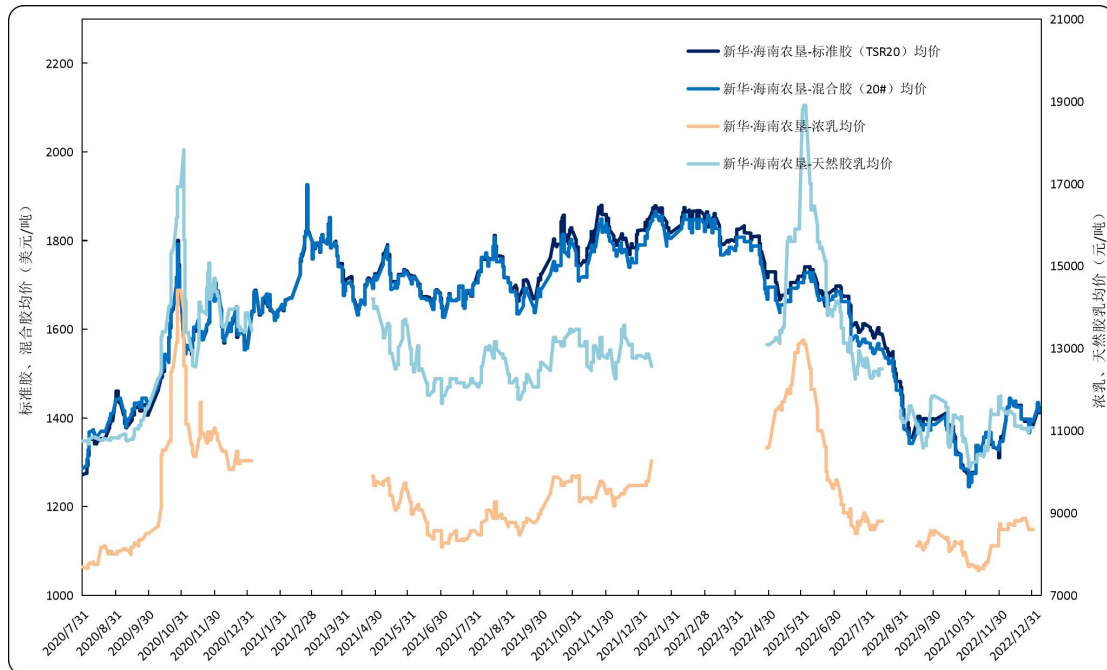

数据来源：新华指数

价格方面，本期标准胶、混合胶均价小幅上涨。标准胶（TSR20）均价在 1411.78-1433.21 美元/吨区间波动；混合胶（20#）均价在 1414.87-1434.87 美元/吨区间波动。

新华·海南农垦-天然橡胶各品种均价

2022.12.19-2023.1.6

表 1 天然橡胶各品种均价

日期	标准胶 (TSR20) (美元/吨)	混合胶 (20#) (美元/吨)	浓乳 (元/吨)	天然胶乳 (元/吨)
2022/12/19	1427.94	1424.87	8810.00	11110.00
2022/12/20	1397.71	1397.43	8840.00	11048.75
2022/12/21	1396.35	1397.43	8870.00	11048.75
2022/12/22	1396.67	1397.43	8870.00	11048.75
2022/12/23	1392.32	1397.43	8870.00	11048.75
2022/12/26	1391.19	1397.43	8600.00	10971.25
2022/12/27	1386.21	1367.43	8600.00	11071.25
2022/12/28	1394.63	1397.43	8600.00	11071.25
2022/12/29	1388.84	1394.87	8600.00	11071.25
2022/12/30	1383.58	1392.30	8600.00	11071.25
2023/1/3	1413.66	1422.30	-	-
2023/1/4	1433.21	1434.87	-	-
2023/1/5	1423.13	1424.87	-	-
2023/1/6	1411.78	1414.87	-	-

数据来源：新华指数

天然橡胶行业要闻

➤ 2023 年泰国橡胶生产与出口势头向好

据泰媒 1 月 4 日报道，泰国的农产品仍具有风险，因为农产品的产量远超过泰国国内的消费需求，因而必须依赖价格取决于全球市场的出口市场，并且必须面对激烈的竞争，这就影响了全国农产品价格的稳定性，每年农产品价格都在波动，价格上下波动对农民造成了直接的影响，从而也导致政府每年需要支出几千亿的预算来帮助减轻对农民造成的影响。

总体而言，2023 年泰国主要农产品不论是生产，还是出口，都有向好的趋势，至于存在的风险因素，则是全球经济趋于放缓。其中，橡胶出口取决于中国的需求，随着新产胶国种植面积的扩大，如柬埔寨、老挝、缅甸和越南等国，开始拥有橡胶产量，2023 年全球的橡胶产量有望会增加。与此同时，预计随着与橡胶相关行业的需求增加，以及电动汽车（EV）行业的扩张，从 2022 年开始全球使用橡胶的需求也将会增加。

就泰国而言，预计随着世界市场对橡胶的需求如期增加，泰国国内的橡胶价格与去年相比也将会出现上涨，这将会影响未来市场和国内市场的价格。但是，同时也需要关注全球经济放缓带来的负面影响。以及世界市场汇率和原油价格波动，也有可能影响橡胶价格。不管怎样，随着中国宣布于 1 月 8 日起全国开放国门，预计中国的经济将会得到复苏，对橡胶的进口量也会增加。

来源：中国橡胶信息贸易网

新华·海南农垦-胡椒价格指数周报

2022.12.31-2023.1.6

☆ 指数简介

新华·海南农垦-胡椒价格指数，由中国经济信息社与海南农垦集团共同编制并发布。根据编制规则，指数以2017年10月2日为基期，基点100点，样本选定为“流水椒”。指数每周一、四更新。

☆ 本期概要

本期（2022.12.31-2023.1.5，下同）新华·海南农垦-胡椒价格指数小幅上涨。

市场行情回暖，预计白胡椒价格止跌企稳。

新华·海南农垦-胡椒价格指数走势

图1 新华·海南农垦-胡椒价格指数运行结果（单位：点）



数据来源：新华指数

本期胡椒价格指数小幅上涨。截至2023年1月5日，新华·海南农垦-胡椒价格指数报73.92点，环比上涨1.20%；较去年同期下跌11.34点，跌幅13.30%；较基期（2017年10月2日）下跌26.08点，跌幅26.08%。

图2 新华·海南农垦-胡椒价格指数历年运行结果对比（单位：点）

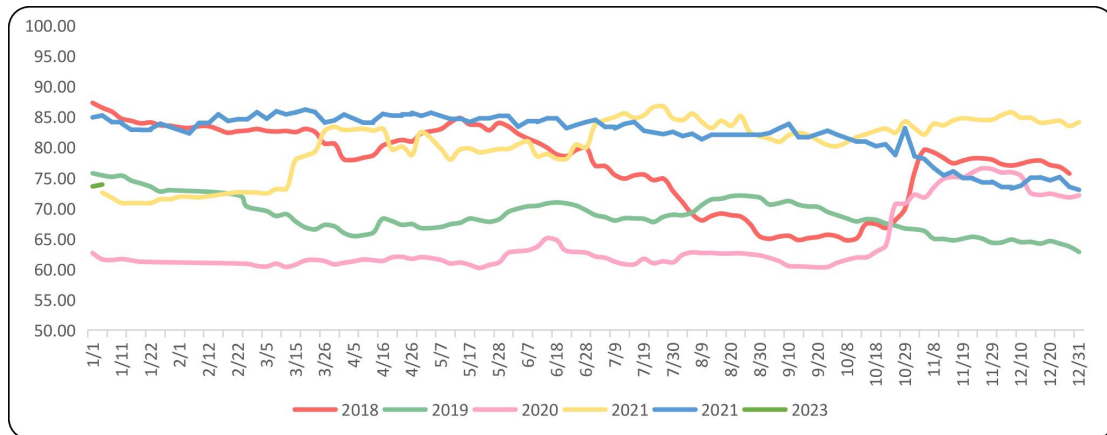

数据来源：新华指数

胡椒各采集点均价走势

2022.12.1-2023.1.5

图3 胡椒主产市县价格走势对比（单位：点）

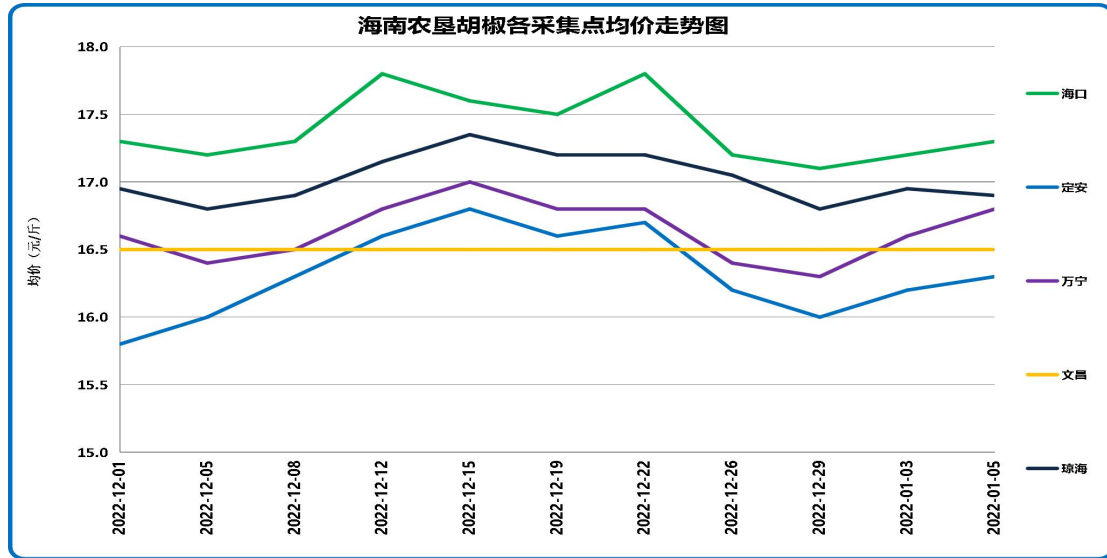

数据来源：新华指数

2023年1月5日，各采集点加权均价为16.66元/斤。具体来看，当前采集市县均价自高至低排序依次海口17.30元/斤、琼海16.90元/斤、万宁16.80元/斤、文昌16.50元/斤以及定安16.30元/斤。各市县采集点均价涨跌幅方面，定安上涨1.88%、琼海上涨0.60%、万宁上涨3.07%、文昌持平、海口上涨1.17%。截至2023年1月5日，各农场收购价格整体上涨。各农场具体价格见表1。

表1 各采集点农场价格数据

农场	南金农场	东红农场	东兴农场	橡胶研究所	东昌农场	红昇农场	东太农场
价格 (元/斤)	16.3	16.6	16.8	16.5	17.3	16.8	17.0

数据来源：新华指数

表 2 海南全省胡椒流水椒加权均价表

日期	均价（元/斤）
2022/9/19	18.65
2022/9/22	18.84
2022/9/26	18.87
2022/9/29	18.72
2022/10/10	18.37
2022/10/13	18.34
2022/10/17	18.24
2022/10/20	18.29
2022/10/24	17.96
2022/10/27	18.96
2022/10/31	17.91
2022/11/3	17.81
2022/11/7	17.47
2022/11/10	17.20
2022/11/14	17.35
2022/11/17	17.10
2022/11/21	17.08
2022/11/24	16.94
2022/11/28	16.96
2022/12/1	16.76
2022/12/5	16.71
2022/12/8	16.81
2022/12/12	17.06
2022/12/15	17.11
2022/12/19	17.06
2022/12/22	17.14
2022/12/26	16.77
2022/12/29	16.66
2023/1/3	16.79
2022/1/5	16.86

数据来源：新华指数

国际胡椒港口离岸价与产地及下游市场分析

【国际胡椒港口离岸价】当期，国际白胡椒港口离岸价格呈下行走势。截至2023年1月6日，印尼白胡椒离岸价格报5988美元/吨，较上期（12月30日，下同）较上下跌4.98%；马来西亚白胡椒离岸价格报7300美元/吨，较上期上期持平；越南白胡椒离岸价格报4700美元/吨，较上期下跌11.32%。

【产地及下游市场】当周海南产地白胡椒市场价格小幅上涨。近期国内产地市场货源走动好转，行情也有小幅度上扬，预计近期白胡椒价格止跌企稳。

表3 近期国际白胡椒部分贸易港口的离岸价格表（美元/吨）

日期	蒙托克港	古晋港	胡志明市
2022-12-27	6302.00	7300.00	4550.00
2022-12-28	6302.00	7300.00	4550.00
2022-12-29	6302.00	7300.00	4550.00
2022-12-30	6302.00	7300.00	4550.00
2022-12-31	6302.00	7300.00	4550.00
2023-1-1	6302.00	7300.00	4550.00
2023-1-2	6302.00	7300.00	4550.00
2023-1-3	5995.00	7300.00	4600.00
2023-1-4	5995.00	7300.00	4600.00
2023-1-5	5997.00	7300.00	4650.00
2023-1-6	5988.00	7300.00	4700.00

数据来源：国际胡椒联合会（IPC）

免责声明

中国经济信息社是新华社专业承担经济信息服务业务的直属机构，宗旨是“发展信息事业，服务国家战略”。新华指数隶属于中国经济信息社，负责开发、管理和运维新华社旗下全部指数和指数衍生产品，是国内第一家综合性指数研究、发布、推广及运营的专业部门。

本报告由中国经济信息社与海南省农垦投资控股集团有限公司（简称海垦控股集团）共同编制并发布。编制者对本报告取自公开来源信息的准确性和完整性不作任何保证。本报告所载的资料、意见及推测仅反映本报告最初出具日的观点和判断。

在不同时期，或因使用不同假设和标准，采用不同观点和分析方法，致使中国经济信息社与海垦控股集团发出与本报告所载意见、评估及预测不一致的研究报告，对此中经社与海垦控股集团可不发出特别通知。

在任何情况下，本报告中的信息或所表述的意见并不构成对任何人的投资建议，也没有考虑到客户特殊的投资目标、财务状况或需求。客户应考虑本报告中的任何意见或建议是否符合其特定状况。

若有必要应寻求专家意见。本报告所载的资料、工具、意见及推测仅供参考。

本报告版权为中国经济信息社与海垦控股集团共同所有。未经双方书面同意，任何机构和个人不得以任何形式翻版、复制、发布、转发或引用本报告的任何部分。如征得双方同意进行引用、刊发的，需在允许的范围内使用，并注明出处为“中国经济信息社”和“海南省农垦投资控股集团有限公司”，且不得对本报告进行任何有悖原意的引用、删节和修改。若中国经济信息社与海垦控股集团以外的机构向其客户发放本报告，则由该机构独自为此发送行为负责，中国经济信息社与海垦控股集团对此等行为不承担任何责任。本报告同时不构成中国经济信息社与海垦控股集团向发送本报告的机构之客户提供的投资建议。

如未经中国经济信息社与海垦控股集团授权，私自转载或者转发本报告，所引起的一切后果及法律责任由私自转载或转发者承担。中国经济信息社与海垦控股集团将保留随时追究其法律责任的权利。



中国经济信息社
CHINA ECONOMIC INFORMATION SERVICE



联系方式

作者：季超 郑大伟 数据校审：高铭 陈嘉 田洪筱

编辑：汪伟坚 审核：白卫涛

联系方式：010-88053842

邮箱：zhangwj747@163.com

地址：北京市西城区宣武门外大街甲1号环球财讯中心

A座



新华·海南农垦 系列价格指数周报

