



新华指数
Xinhua Indices



第 190 期

新华·海南农垦 系列价格指数周报

2022. 11. 26-12. 2



中国经济信息社
CHINA ECONOMIC INFORMATION SERVICE



新华·海南农垦-系列价格指数周报

2022.11.26-12.2

☆ 指数简介

新华·海南农垦-系列价格指数，由新华社中国经济信息社与海南省农垦投资控股集团有限公司共同编制并发布，目前已发布6支指数：

新华·海南农垦-标准胶（TSR20）价格指数

新华·海南农垦-混合胶（20#）价格指数

新华·海南农垦-浓乳价格指数

新华·海南农垦-天然胶乳价格指数

新华·海南农垦-胡椒价格指数

新华·海南农垦-槟榔价格指数

☆ 本期概要

天然橡胶：国内产区进入停割期，天然橡胶价格小幅上涨；

胡椒：市场可供货源充足，预计白胡椒价格维持平稳走势；

槟榔：各市县槟榔下树量减少，槟榔生果收购价格止跌回升。

新华·海南农垦-天然橡胶系列价格指数周报

2022.11.28-12.2

☆ 指数简介

新华·海南农垦-天然橡胶系列价格指数分别是：

新华·海南农垦-标准胶（TSR20）价格指数

新华·海南农垦-混合胶（20#）价格指数

新华·海南农垦-浓乳价格指数

新华·海南农垦-天然胶乳价格指数

指数以 2017 年 6 月 12 日为基期，基点 1000 点，标准胶、混合胶样本选取 STR20、SMR20 和 SIR20；浓乳样本选取浓缩乳胶，干胶含量 60%以上；天然胶乳样本选取新鲜胶乳（折干）。样本区域覆盖海南、云南、泰国、印度尼西亚和马来西亚。标准胶、混合胶每工作日更新；浓乳、天然胶乳产季（5 月-12 月）每工作日更新。

☆ 本期概要：

本期（2022.11.28-12.2）天然橡胶各代表规格品均价及价格指数小幅上涨。

新华·海南农垦-天然橡胶系列价格指数

2019.11.7-2022.12.2

图 1 新华·海南农垦-天然橡胶系列价格指数运行图（单位：点）

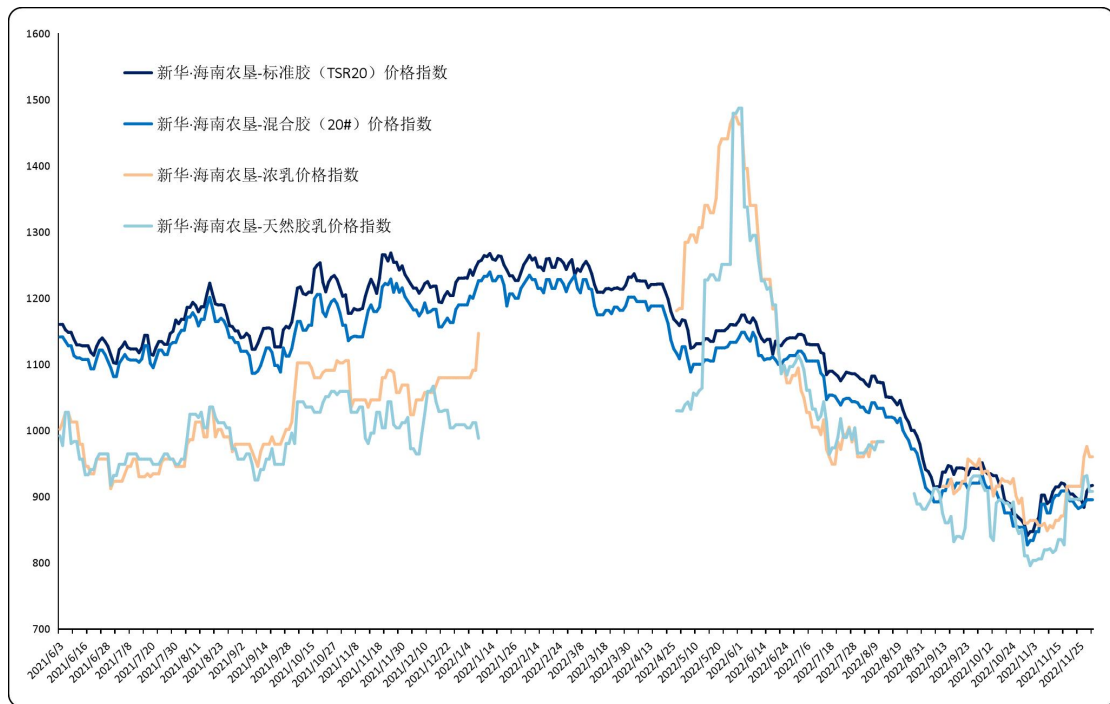

数据来源：新华指数

2022年11月28日至12月2日，标准胶、混合胶、浓乳和天然胶乳价格指数小幅上涨。截至12月2日，新华·海南农垦-标准胶（TSR20）价格指数报917.04点，较上一发布日（11月25日，下同）上涨2.38%；新华·海南农垦-混合胶（20#）价格指数报895.40点，较上一发布日上涨1.51%。浓乳指数报960.29点，较上一发布日上涨4.88%；新华·海南农垦-天然胶乳价格指数报907.92点，较上一发布日上涨1.29%。

图 2 新华·海南农垦-标准胶价格指数历年运行图（单位：点）

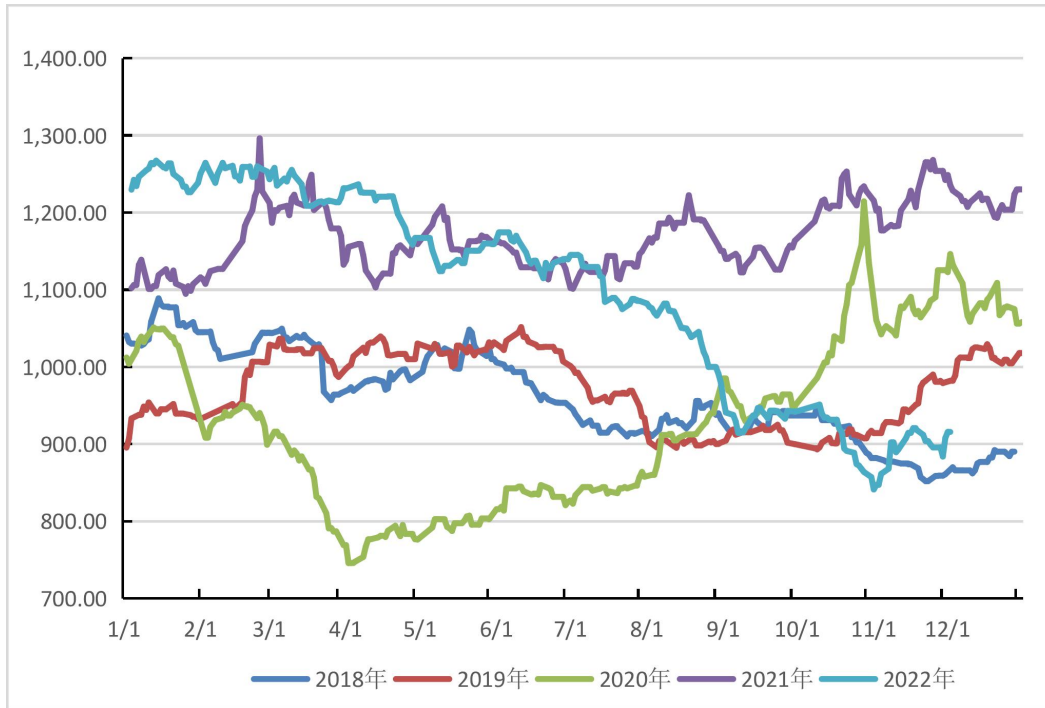

数据来源：新华指数

图 3 新华·海南农垦-混合胶价格指数历年运行图（单位：点）

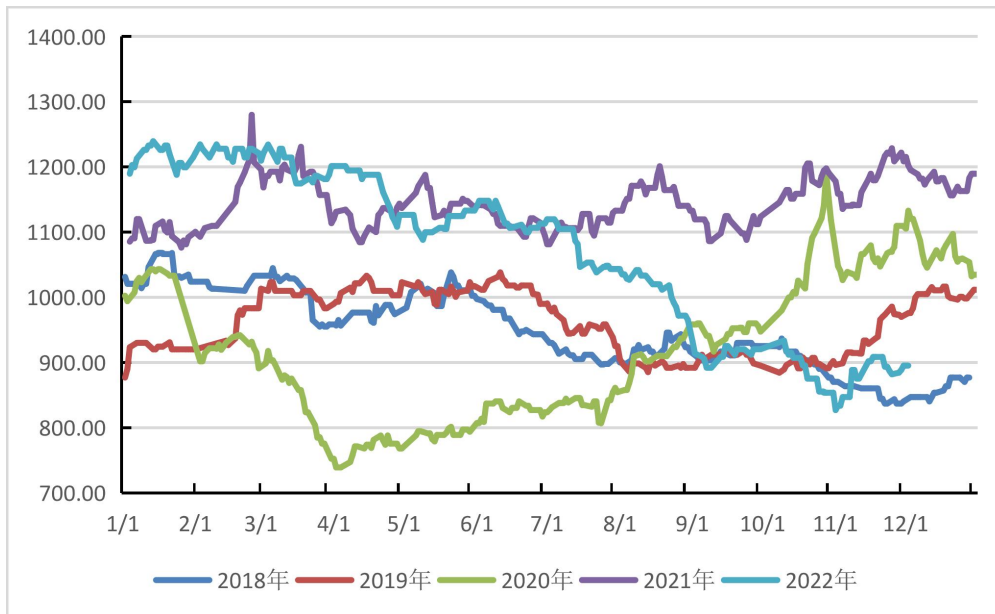

数据来源：新华指数

图 4 新华·海南农垦-浓乳价格指数历年运行图（单位：点）

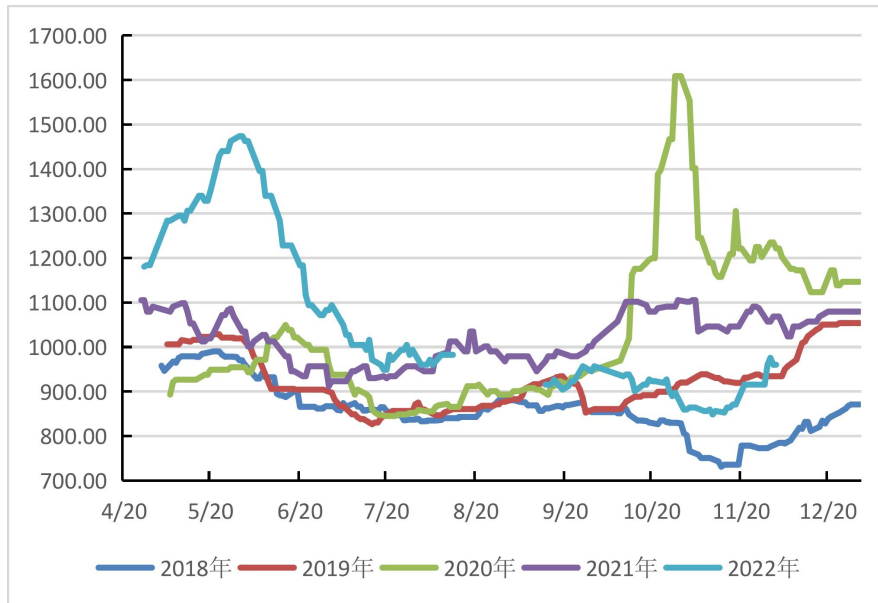

数据来源：新华指数

图 5 新华·海南农垦-天然胶乳价格指数历年运行图（单位：点）

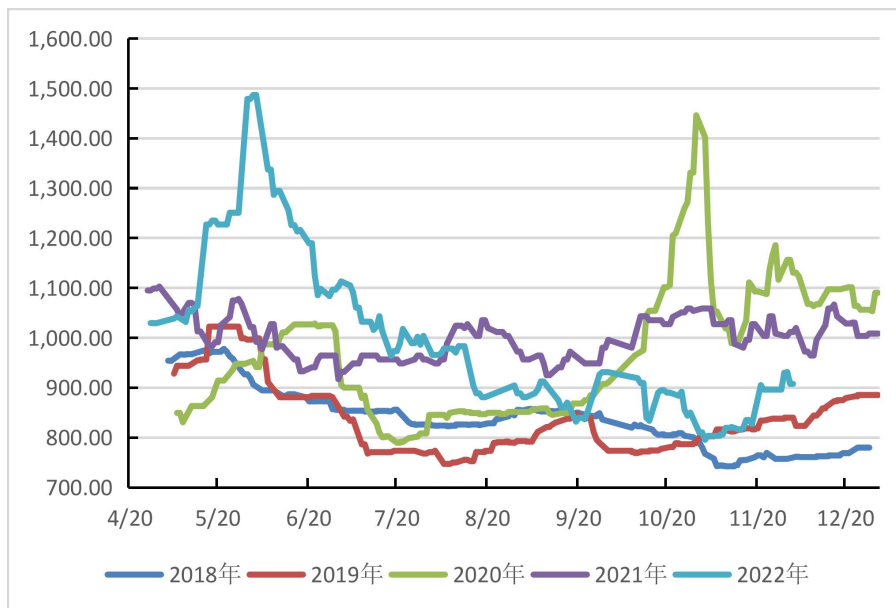

数据来源：新华指数

供应端，东南亚产区区割胶工作稳步进行，原料产量正常释放。国内云南产区进入停割期，海南产区割胶工作正常开展，随着供应的减少，国内原料价格走强。

需求端，轮胎企业开工率小幅回落。隆众资讯数据显示，截至 2022 年 12 月 1 日，本周中国全钢胎样本企业开工率为

62.57%，环比下跌 3.03 个百分点，同比下跌 1.42 个百分点；半钢胎样本企业开工率为 65.41%，环比下跌 3.24 个百分点，同比上涨 1.11 个百分点。隆众资讯资深分析师李智认为，周内山东地区部分企业响应当地防控要求存停减产现象，另有部分企业为控制库存增速，降负运行，以上因素拖拽周内样本企业开工下滑。

汽车方面，乘联会发布数据显示，11 月 21-27 日，乘用车市场零售 37.0 万辆，同比下降 31%，与上周持平，较上月同期下降 32%；乘用车市场批发 47.2 万辆，同比下降 30%，环比上周增长 16%，较上月同期下降 34%。11 月 1-27 日，乘用车市场零售 123.0 万辆，同比去年下降 14%，较上月同期下降 15%；全国乘用车厂商批发 140.3 万辆，同比去年下降 17%，较上月同期下降 17%。

综合分析，供应端，国外产区临近停期，国内产区逐步进入停割期，上游原料供应量逐步减少。需求端，轮胎开工率小幅下滑，汽车表现较为稳定，预计短时间内天然橡胶价格震荡上涨。

海南农垦天然橡胶各品种均价走势

2020.7.31-2022.12.2

图 6 新华·海南农垦-天然橡胶各品种均价走势图

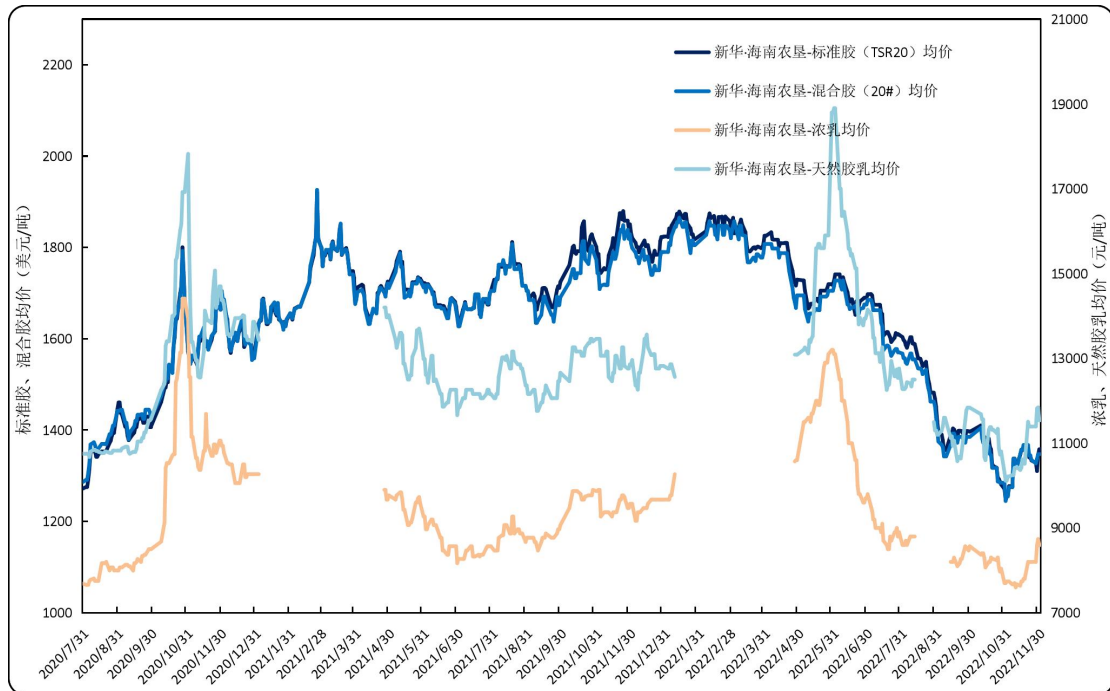

数据来源：新华指数

价格方面，本期标准胶、混合胶、浓乳以及天然胶乳均价明显上涨。标准胶（TSR20）均价在 1310.42-1359.71 美元/吨区间波动；混合胶（20#）均价在 1327.43-1347.43 美元/吨区间波动。浓乳均价保持在 8200.00-8740.00 元人民币/吨区间波动；天然胶乳均价（折干）在 11393.75-11844.50 元人民币/吨区间波动。

新华·海南农垦-天然橡胶各品种均价

2022.11.14-12.2

表 1 天然橡胶各品种均价

| 日期 | 标准胶 (TSR20) (美元/吨) | 混合胶 (20#) (美元/吨) | 浓乳 (元/吨) | 天然胶乳 (元/吨) |
|------------|-----------------------|---------------------|-------------|---------------|
| 2022/11/14 | 1345.52 | 1347.43 | 7640.00 | 10367.25 |
| 2022/11/15 | 1356.15 | 1357.43 | 7740.00 | 10416.25 |
| 2022/11/16 | 1356.15 | 1357.43 | 7740.00 | 10616.25 |
| 2022/11/17 | 1365.29 | 1367.43 | 7800.00 | 10616.25 |
| 2022/11/18 | 1363.12 | 1367.43 | 7800.00 | 10516.25 |
| 2022/11/21 | 1352.62 | 1367.43 | 8200.00 | 11506.25 |
| 2022/11/22 | 1340.42 | 1344.87 | 8200.00 | 11393.75 |
| 2022/11/23 | 1340.42 | 1344.87 | 8200.00 | 11393.75 |
| 2022/11/24 | 1333.57 | 1334.87 | 8200.00 | 11393.75 |
| 2022/11/25 | 1328.17 | 1327.43 | 8200.00 | 11393.75 |
| 2022/11/28 | 1328.17 | 1327.43 | 8200.00 | 11393.75 |
| 2022/11/29 | 1310.42 | 1337.43 | 8600.00 | 11821.75 |
| 2022/11/30 | 1346.21 | 1347.43 | 8740.00 | 11844.50 |
| 2022/12/1 | 1358.00 | 1347.43 | 8600.00 | 11541.00 |
| 2022/12/2 | 1359.71 | 1347.43 | 8600.00 | 11541.00 |

数据来源：新华指数

天然橡胶行业要闻

➤ 2022 年前三季度泰国天然橡胶产量同比增 7.4%

最新数据显示，2022 年前三季度泰国天然橡胶产量达 387 万吨，较去年同期的 361 万吨增加 7.4%。具体品种来看，烟片胶产量同比增 1.7%；标胶同比增 9.9%；乳胶同比增 6.6%；混合胶同比增 5.6%。

1-9 月，天胶国内消费量为 90.3 万吨，同比增加 90%，去年同期为 47.5 万吨。具体品种来看，烟片胶消费量同比增 70%；标胶同比增 26%；乳胶同比增 37%；混合胶增幅较大。

另外，截至 9 月泰国天胶库存为 79 万吨，同比降 11%，环比则增 2.1%。其中，烟片胶占 8%；标胶占 10%；乳胶占 17%；其他占 65%。

来源：中国橡胶信息贸易网

新华·海南农垦-胡椒价格指数周报

2022.11.26-12.2

☆ 指数简介

新华·海南农垦-胡椒价格指数，由中国经济信息社与海南农垦集团共同编制并发布。根据编制规则，指数以2017年10月2日为基期，基点100点，样本选定为“流水椒”。指数每周一、四更新。

☆ 本期概要

本期（2022.11.26-12.2，下同）新华·海南农垦-胡椒价格指数微幅下跌。

市场可供货源充足，预计白胡椒价格维持平稳走势。

新华·海南农垦-胡椒价格指数走势

图1 新华·海南农垦-胡椒价格指数运行结果（单位：点）



数据来源：新华指数

本期胡椒价格指数小幅下跌。截至2022年12月1日，新华·海南农垦-胡椒价格指数报73.51点，环比下跌1.01%；较去年同期下跌11.81点，跌幅13.84%；较基期（2017年10月2日）下跌26.49点，跌幅26.49%。

图2 新华·海南农垦-胡椒价格指数历年运行结果对比（单位：点）

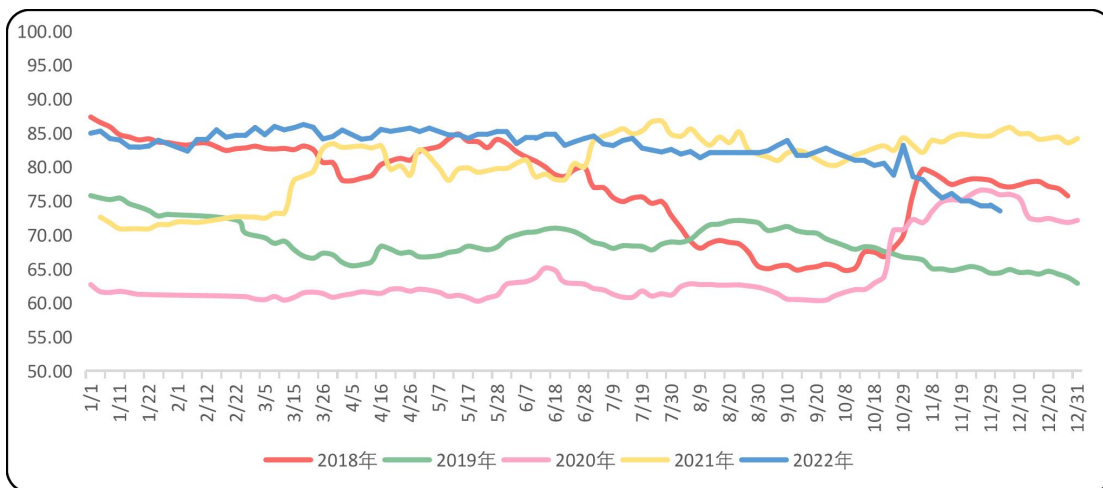

数据来源：新华指数

胡椒各采集点均价走势

2022.10.27-2022.12.2

图3 胡椒主产市县价格走势对比（单位：点）

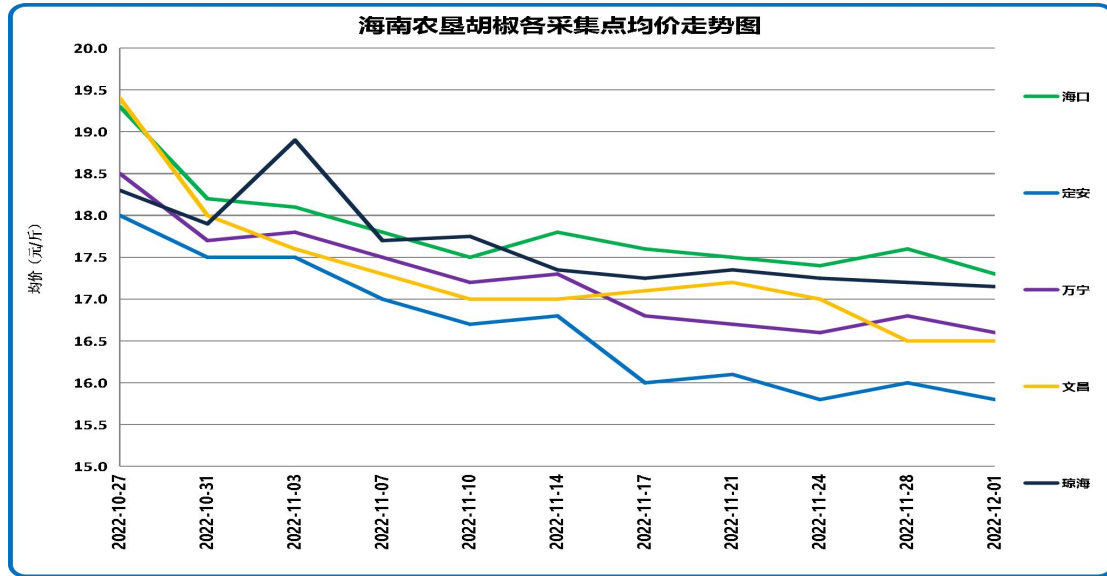

数据来源：新华指数

2022年12月2日，各采集点加权均价为16.76元/斤。具体来看，当前采集市县均价自高至低排序依次海口17.30元/斤、琼海16.93元/斤、万宁16.60元/斤、文昌16.50元/斤以及定安15.80元/斤。各市县采集点均价涨跌幅方面，定安持平、琼海下跌1.17%、万宁下跌持平、文昌下跌2.94%、海口下跌0.57%。截至2022年12月1日，各农场收购价格区间宽度较上期扩大。各农场具体价格见表1。

表1 各采集点农场价格数据

| 农场 | 南金农场 | 东红农场 | 东兴农场 | 橡胶研究所 | 东昌农场 | 红昇农场 | 东太农场 |
|-------------|------|------|------|-------|------|------|------|
| 价格 (元/斤) | 15.8 | 17.0 | 16.6 | 16.5 | 17.3 | 16.8 | 17.1 |

数据来源：新华指数

表 2 海南全省胡椒流水椒加权均价表

| 日期 | 均价（元/斤） |
|------------|---------|
| 2022/8/4 | 18.76 |
| 2022/8/8 | 18.55 |
| 2022/8/11 | 18.72 |
| 2022/8/15 | 19.09 |
| 2022/8/29 | 18.71 |
| 2022/9/1 | 18.79 |
| 2022/9/5 | 18.96 |
| 2022/9/8 | 19.13 |
| 2022/9/13 | 18.63 |
| 2022/9/15 | 18.63 |
| 2022/9/19 | 18.65 |
| 2022/9/22 | 18.84 |
| 2022/9/26 | 18.87 |
| 2022/9/29 | 18.72 |
| 2022/10/10 | 18.37 |
| 2022/10/13 | 18.34 |
| 2022/10/17 | 18.24 |
| 2022/10/20 | 18.29 |
| 2022/10/24 | 17.96 |
| 2022/10/27 | 18.96 |
| 2022/10/31 | 17.91 |
| 2022/11/3 | 17.81 |
| 2022/11/7 | 17.47 |
| 2022/11/10 | 17.20 |
| 2022/11/14 | 17.35 |
| 2022/11/17 | 17.10 |
| 2022/11/21 | 17.08 |
| 2022/11/24 | 16.94 |
| 2022/11/28 | 16.96 |
| 2022/12/1 | 16.76 |

数据来源：新华指数

国际胡椒港口离岸价与产地及下游市场分析

【国际胡椒港口离岸价】当期，国际白胡椒港口离岸价格保持稳定，截至2022年12月2日，印尼白胡椒离岸价格报6302美元/吨，较上期（11月25日，下同）较上期持平；马来西亚白胡椒离岸价报7600美元/吨，较上期持平；越南白胡椒离岸价格报5300美元/吨，较上期持平。

【产地及下游市场】当周海南产地白胡椒市场行情微幅下跌，由于可供货源充足，近期货源走销一般，预计近期白胡椒价格继续维持相对平稳走势。

表3 近期国际白胡椒部分贸易港口的离岸价格表（美元/吨）

| 日期 | 蒙托克港 | 古晋港 | 胡志明市 |
|------------|---------|---------|---------|
| 2022-11-22 | 6302.00 | 7600.00 | 5300.00 |
| 2022-11-23 | 6302.00 | 7600.00 | 5300.00 |
| 2022-11-24 | 6302.00 | 7600.00 | 5300.00 |
| 2022-11-25 | 6302.00 | 7600.00 | 5300.00 |
| 2022-11-26 | 6302.00 | 7600.00 | 5300.00 |
| 2022-11-27 | 6302.00 | 7600.00 | 5300.00 |
| 2022-11-28 | 6302.00 | 7600.00 | 5300.00 |
| 2022-11-29 | 6302.00 | 7600.00 | 5300.00 |
| 2022-11-30 | 6302.00 | 7600.00 | 5300.00 |
| 2022-12-1 | 6302.00 | 7600.00 | 5300.00 |
| 2022-12-2 | 6302.00 | 7600.00 | 5300.00 |

数据来源：国际胡椒联合会（IPC）

新华·海南农垦-槟榔价格指数周报

2022.11.26-12.2

☆ 指数简介

新华·海南农垦-槟榔价格指数，以2017年9月1日为基期，基点100点，样本选取产地槟榔生果，样本区域覆盖海南省内各主要槟榔产区。指数在产季（9月-12月）每工作日更新。

☆ 本期概要

本期（2021.11.26-12.2，下同）新华·海南农垦-槟榔价格指数止跌回升，所有主产市县收购价格均明显回升。各市县槟榔下树量进一步减少，市场进入收尾阶段，后期生果收购价格或将呈震荡走势。

新华·海南农垦-槟榔价格指数走势

图1 新华·海南农垦-槟榔价格指数运行结果（单位：点）



数据来源：新华指数

本期槟榔价格指数止跌回升。截至12月2日，新华·海南农垦-槟榔价格指数报133.63点，较11月25日上涨17.33点，涨幅14.90%；较去年同期下跌105.50点，跌幅44.12%；较基期上涨33.63点，涨幅33.63%。

图2 新华·海南农垦-槟榔价格指数历年运行结果对比（单位：点）

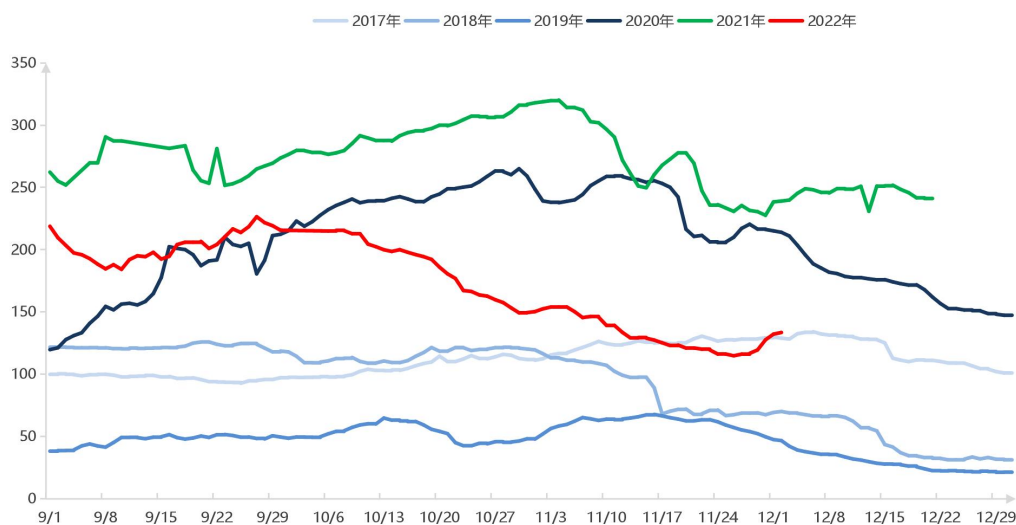

数据来源：新华指数

当前海南槟榔采收已经处于尾期，各市县槟榔下树量进一步减少，各市县价格相较上期有所回升，多地出现涨价收购现象。根据往年行情走势，市场进入收尾阶段，后期生果收购价格或将呈震荡走势。

槟榔各采集点均价走势 2022.9.29-12.2

图3 槟榔主产市县价格走势对比（单位：点）

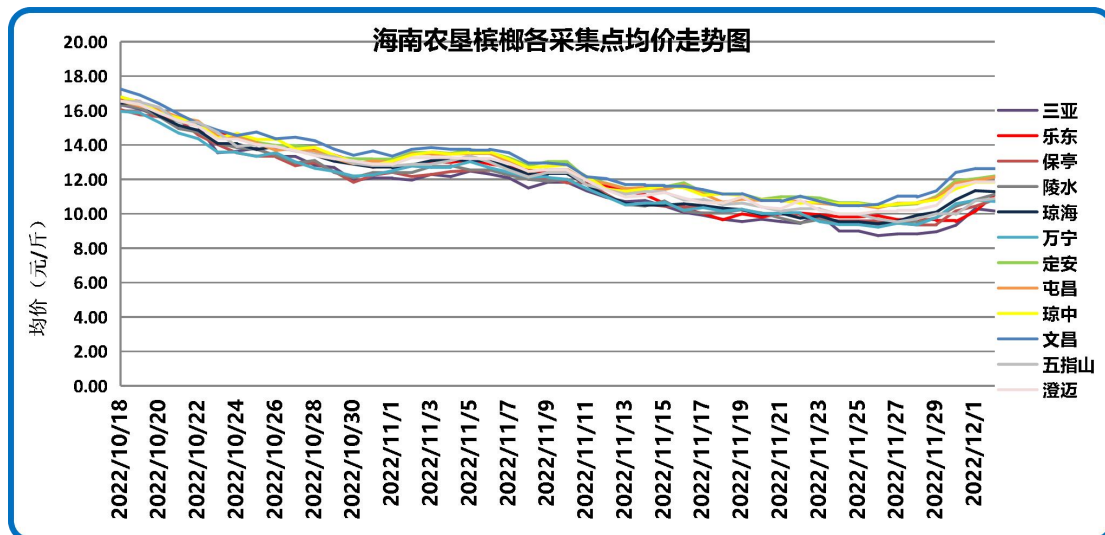

数据来源：新华指数

12月2日，各采集点加权均价为11.33元/斤，较11月25日上涨1.49元/斤，所有主产市县平均收购价格均明显回升，具体收购均价及涨跌幅见表1。

表1 各采集市县槟榔生果收购均价及涨跌幅

| 市县 | 均价（元/斤） | 周环比涨跌幅 |
|-----|---------|--------|
| 三亚 | 10.17 | 12.94% |
| 乐东 | 11.11 | 13.03% |
| 保亭 | 10.83 | 12.83% |
| 陵水 | 11.13 | 16.97% |
| 琼海 | 11.29 | 18.35% |
| 万宁 | 10.72 | 14.35% |
| 定安 | 12.20 | 14.66% |
| 屯昌 | 12.14 | 15.52% |
| 琼中 | 11.89 | 12.09% |
| 文昌 | 12.64 | 20.62% |
| 五指山 | 10.89 | 9.23% |
| 澄迈 | 11.91 | 19.05% |

数据来源：新华指数

表 2 海南全省槟榔生果加权收购均价表

| 日期 | 均价（元/斤） |
|------------|---------|
| 2022/11/3 | 13.03 |
| 2022/11/4 | 13.03 |
| 2022/11/5 | 13.14 |
| 2022/11/6 | 13.04 |
| 2022/11/7 | 12.72 |
| 2022/11/8 | 12.31 |
| 2022/11/9 | 12.39 |
| 2022/11/10 | 12.35 |
| 2022/11/11 | 11.78 |
| 2022/11/12 | 11.31 |
| 2022/11/13 | 10.94 |
| 2022/11/14 | 10.96 |
| 2022/11/15 | 10.93 |
| 2022/11/16 | 10.79 |
| 2022/11/17 | 10.60 |
| 2022/11/18 | 10.42 |
| 2022/11/19 | 10.47 |
| 2022/11/20 | 10.25 |
| 2022/11/21 | 10.24 |
| 2022/11/22 | 10.20 |
| 2022/11/23 | 10.12 |
| 2022/11/24 | 9.84 |
| 2022/11/25 | 9.84 |
| 2022/11/26 | 9.74 |
| 2022/11/27 | 9.85 |
| 2022/11/28 | 9.90 |
| 2022/11/29 | 10.14 |
| 2022/11/30 | 10.84 |
| 2022/12/1 | 11.22 |
| 2022/12/2 | 11.33 |

数据来源：新华指数

免责声明

中国经济信息社是新华社专业承担经济信息服务业务的直属机构，宗旨是“发展信息事业，服务国家战略”。新华指数隶属于中国经济信息社，负责开发、管理和运维新华社旗下全部指数和指数衍生产品，是国内第一家综合性指数研究、发布、推广及运营的专业部门。

本报告由中国经济信息社与海南省农垦投资控股集团有限公司（简称海垦控股集团）共同编制并发布。编制者对本报告取自公开来源信息的准确性和完整性不作任何保证。本报告所载的资料、意见及推测仅反映本报告最初出具日的观点和判断。

在不同时期，或因使用不同假设和标准，采用不同观点和分析方法，致使中国经济信息社与海垦控股集团发出与本报告所载意见、评估及预测不一致的研究报告，对此中经社与海垦控股集团可不发出特别通知。

在任何情况下，本报告中的信息或所表述的意见并不构成对任何人的投资建议，也没有考虑到客户特殊的投资目标、财务状况或需求。客户应考虑本报告中的任何意见或建议是否符合其特定状况。

若有必要应寻求专家意见。本报告所载的资料、工具、意见及推测仅供参考。

本报告版权为中国经济信息社与海垦控股集团共同所有。未经双方书面同意，任何机构和个人不得以任何形式翻版、复制、发布、转发或引用本报告的任何部分。如征得双方同意进行引用、刊发的，需在允许的范围内使用，并注明出处为“中国经济信息社”和“海南省农垦投资控股集团有限公司”，且不得对本报告进行任何有悖原意的引用、删节和修改。若中国经济信息社与海垦控股集团以外的机构向其客户发放本报告，则由该机构独自为此发送行为负责，中国经济信息社与海垦控股集团对此等行为不承担任何责任。本报告同时不构成中国经济信息社与海垦控股集团向发送本报告的机构之客户提供的投资建议。

如未经中国经济信息社与海垦控股集团授权，私自转载或者转发本报告，所引起的一切后果及法律责任由私自转载或转发者承担。中国经济信息社与海垦控股集团将保留随时追究其法律责任的权利。



中国经济信息社
CHINA ECONOMIC INFORMATION SERVICE



联系方式

作者：季超 郑大伟 数据校审：高铭 陈嘉 田洪筱

编辑：汪伟坚 审核：白卫涛

联系方式：010-88053842

邮箱：zhangwj747@163.com

地址：北京市西城区宣武门外大街甲1号环球财讯中心

A座



新华指数
Xinhua Indices



新华·海南农垦 系列价格指数周报

