



新华指数
Xinhua Indices



第 197 期

新华·海南农垦 系列价格指数周报

2023. 1. 16-1. 20



中国经济信息社
CHINA ECONOMIC INFORMATION SERVICE



新华·海南农垦-系列价格指数周报

2023.1.16-1.20

☆ 指数简介

新华·海南农垦-系列价格指数，由新华社中国经济信息社与海南省农垦投资控股集团有限公司共同编制并发布，目前已发布6支指数：

新华·海南农垦-标准胶（TSR20）价格指数

新华·海南农垦-混合胶（20#）价格指数

新华·海南农垦-浓乳价格指数

新华·海南农垦-天然胶乳价格指数

新华·海南农垦-胡椒价格指数

新华·海南农垦-槟榔价格指数

☆ 本期概要

天然橡胶：上游供应逐渐趋紧，天然橡胶价格延续上涨走势；

胡椒：产地白胡椒需求无明显提升，预计白胡椒价格维持低位震荡。

新华·海南农垦-天然橡胶系列价格指数周报

2023.1.16-1.20

☆ 指数简介

新华·海南农垦-天然橡胶系列价格指数分别是：

新华·海南农垦-标准胶（TSR20）价格指数

新华·海南农垦-混合胶（20#）价格指数

新华·海南农垦-浓乳价格指数

新华·海南农垦-天然胶乳价格指数

指数以2017年6月12日为基期，基点1000点，标准胶、混合胶样本选取STR20、SMR20和SIR20；浓乳样本选取浓缩乳胶，干胶含量60%以上；天然胶乳样本选取新鲜胶乳（折干）。样本区域覆盖海南、云南、泰国、印度尼西亚和马来西亚。标准胶、混合胶每工作日更新；浓乳、天然胶乳产季（5月-12月）每工作日更新。

☆ 本期概要：

本期（2023.1.16-1.20）天然橡胶各代表规格品均价及价格指数小幅上涨。

新华·海南农垦-天然橡胶系列价格指数

2019.11.7-2023.1.20

图 1 新华·海南农垦-天然橡胶系列价格指数运行图（单位：点）

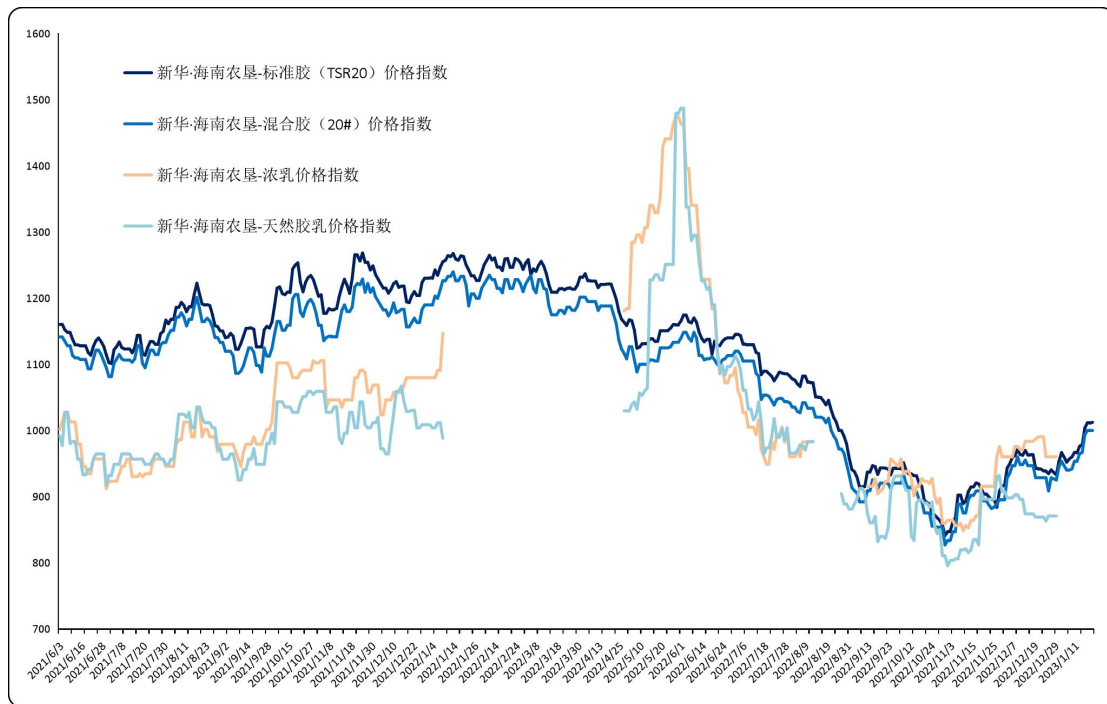

数据来源：新华指数

2023年1月16日至1月20日，标准胶、混合胶价格指数呈震荡上行走势。截至1月20日，新华·海南农垦-标准胶（TSR20）价格指数报1012.39点，较上一发布日（1月13日，下同）上涨3.70%；新华·海南农垦-混合胶（20#）价格指数报1000.86点，较上一发布日上涨3.71%。

图 2 新华·海南农垦-标准胶价格指数历年运行图（单位：点）

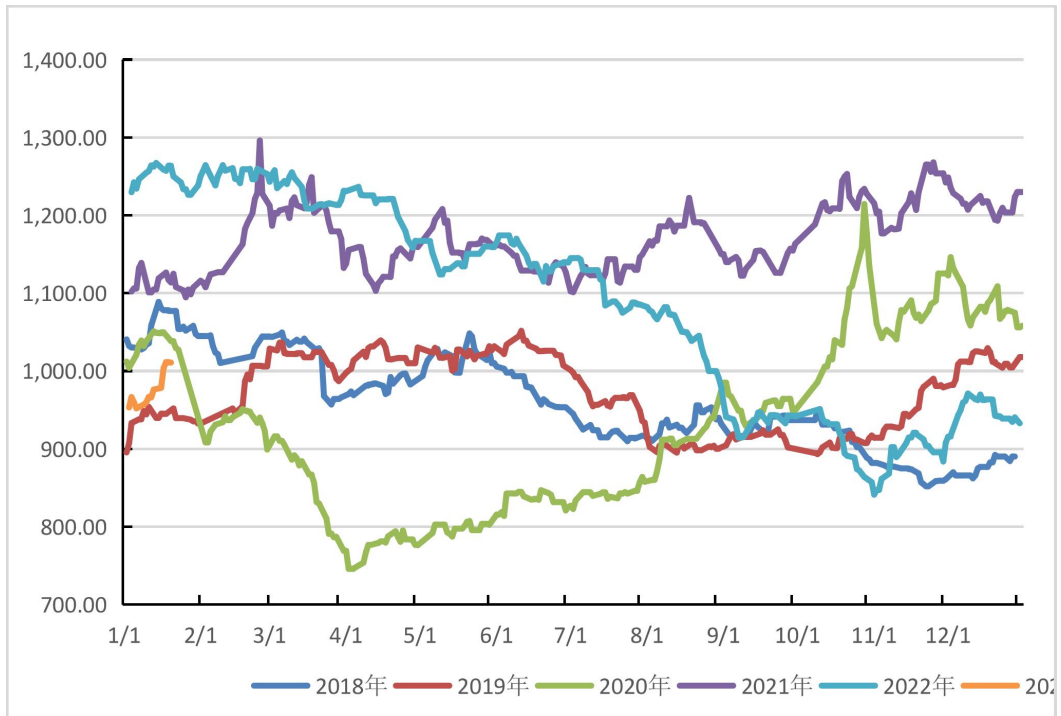

数据来源：新华指数

图 3 新华·海南农垦-混合胶价格指数历年运行图（单位：点）

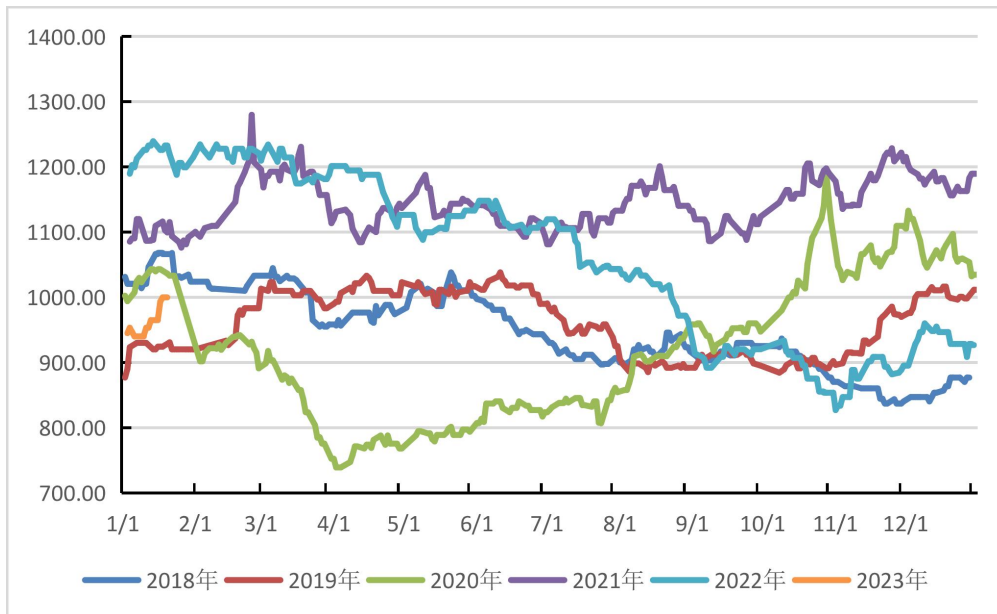

数据来源：新华指数

图 4 新华·海南农垦-浓乳价格指数历年运行图（单位：点）

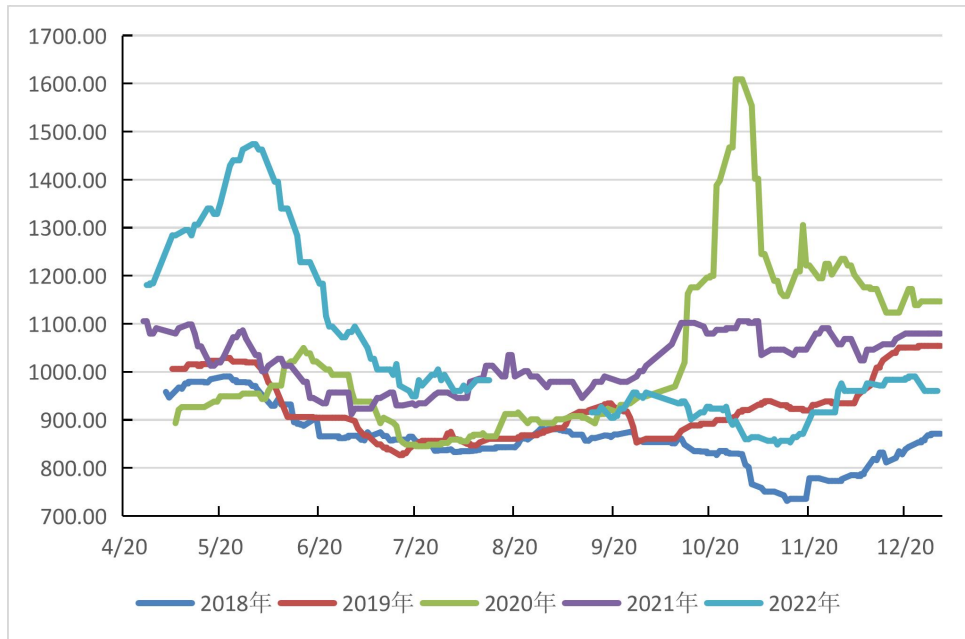

数据来源：新华指数

图 5 新华·海南农垦-天然胶乳价格指数历年运行图（单位：点）

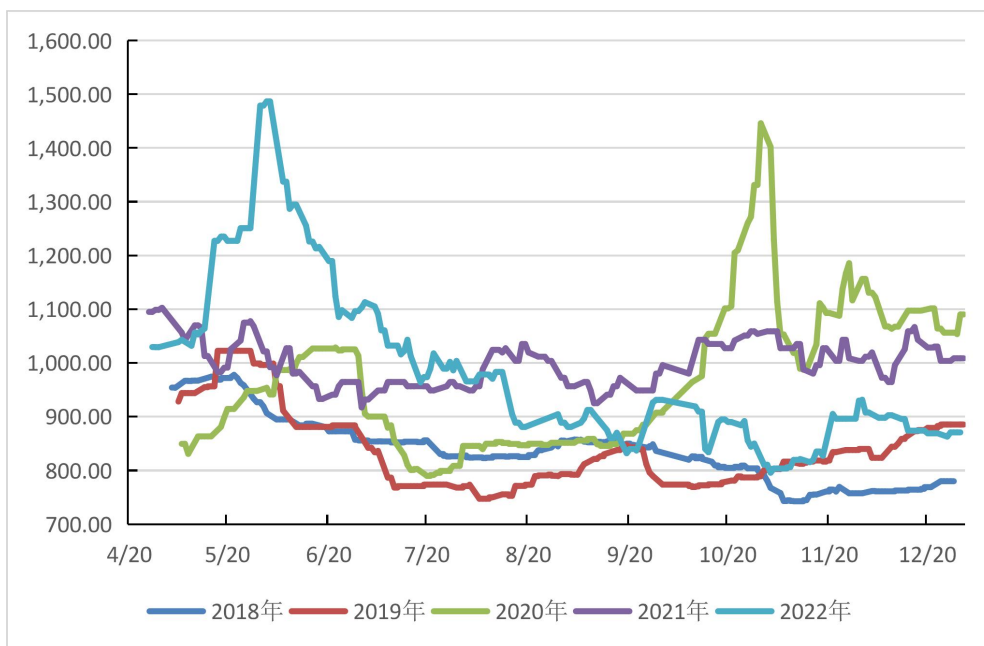

数据来源：新华指数

供应端，国内产区基本停割，海外主产区陆续停割，原料产出减少，整体供应趋紧。

需求端，轮胎企业开工率继续下跌。隆众资讯数据显示，截至 2023 年 1 月 19 日，本周中国全钢胎样本企业开工率为

26.72%，环比下跌 16.60 个百分点，同比下跌 22.35 个百分点；半钢胎样本企业开工率为 20.12%，环比下跌 27.25% 个百分点，同比下跌 39.40 个百分点。隆众资讯资深分析师李智认为，潍坊地区样本企业停工增多，上市及合资企业陆续进入收尾阶段，轮胎样本企业产能利用率下滑。

汽车方面，根据乘联会的数据，1 月狭义乘用车零售销量预计 136.0 万辆，同比下降 34.6%，环比下降 37.3%；1 月在消费前置、疫情感染和春节提前的扰动下，车市增速下行，主要厂商零售第一、二周的日均同比下滑明显。随着出行改善，各类经济活动进入复苏通道，消费者信心回温，车市稳步常态化回归。

综合分析，供应端，全球主要天然橡胶主产区逐步进入季节性低产期，上游供应逐步减少。需求端，节后工厂复工，轮胎企业开工回暖，需求逐步转好。预计胶价或继续上涨。

海南农垦天然橡胶各品种均价走势

2021.2.25-2023.1.20

图 6 新华·海南农垦-天然橡胶各品种均价走势图

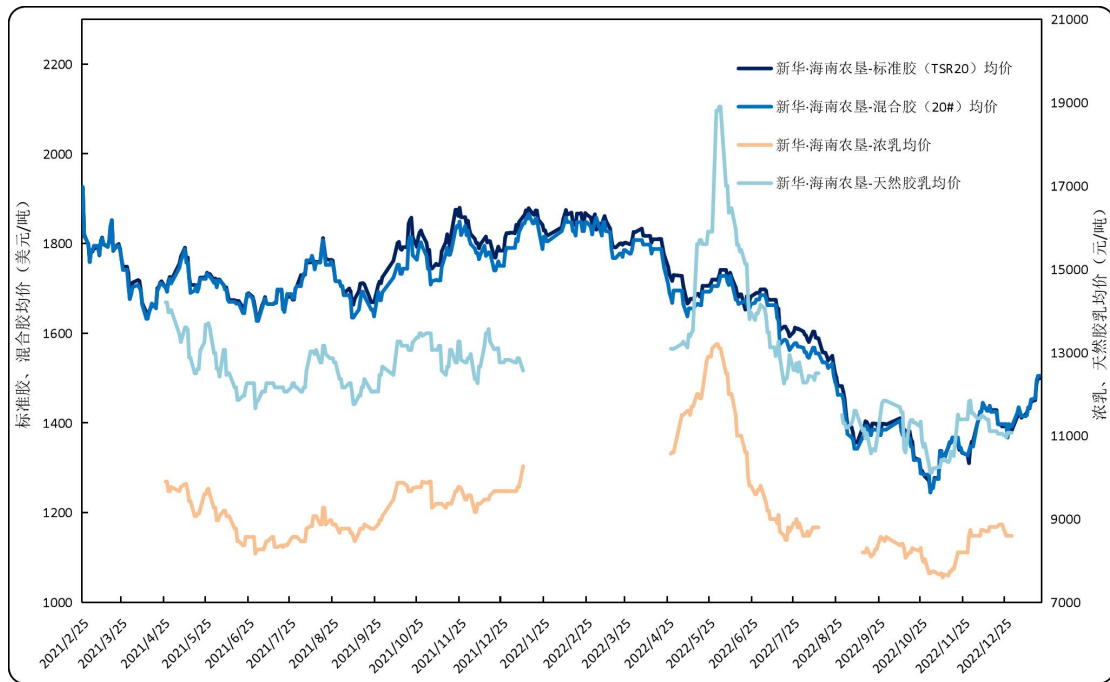

数据来源：新华指数

价格方面，本期标准胶、混合胶均价小幅上涨。标准胶（TSR20）均价在 1450.87-1501.16 美元/吨区间波动；混合胶（20#）均价在 1454.87-1506.15 美元/吨区间波动。

新华·海南农垦-天然橡胶各品种均价

2023.1.3-2023.1.20

表 1 天然橡胶各品种均价

日期	标准胶 (TSR20) (美元/吨)	混合胶 (20#) (美元/吨)	浓乳 (元/吨)	天然胶乳 (元/吨)
2023/1/3	1413.66	1422.30	-	-
2023/1/4	1433.21	1434.87	-	-
2023/1/5	1423.13	1424.87	-	-
2023/1/6	1411.78	1414.87	-	-
2022/1/9	1419.14	1414.87	-	-
2022/1/10	1423.28	1417.43	-	-
2022/1/11	1433.65	1434.87	-	-
2022/1/12	1432.49	1434.87	-	-
2022/1/13	1447.62	1452.30	-	-
2023/1/16	1450.87	1454.87	-	-
2023/1/17	1488.39	1494.87	-	-
2023/1/18	1500.04	1504.87	-	-
2023/1/19	1499.08	1504.87	-	-
2023/1/20	1501.16	1506.15	-	-

数据来源：新华指数

天然橡胶行业要闻

➤ 2022 年泰国天胶、混合胶合计出口量同比增 6.9%

2022 年泰国出口天然橡胶（不含复合橡胶）合计为 328.2 万吨，同比降 4%。其中，标胶合计出口 166.2 万吨，同比降 2.2%；烟片胶出口 45.7 万吨，同比降 10.2%；乳胶出口 110.6 万吨，同比降 7%。

1-12 月，出口到中国天然橡胶合计为 106.5 万吨，同比降 14.5%。其中，标胶出口到中国合计为 53.5 万吨，同比降 25%；烟片胶出口到中国合计为 8.6 万吨，同比降 37%；乳胶出口到中国合计为 43.1 万吨，同比则增 10%。

1-12 月，泰国出口混合胶合计为 162.8 万吨，同比增 39%；混合胶出口到中国合计为 161.5 万吨，同比增 38%。

综合来看，2022 年泰国天然橡胶、混合胶合计出口 491 万吨，同比增 6.9%；合计出口中国 268 万吨，同比增 11%。

来源：中国橡胶信息贸易网

新华·海南农垦-胡椒价格指数周报

2023.1.14-1.20

☆ 指数简介

新华·海南农垦-胡椒价格指数，由中国经济信息社与海南农垦集团共同编制并发布。根据编制规则，指数以2017年10月2日为基期，基点100点，样本选定为“流水椒”。指数每周一、四更新。

☆ 本期概要

本期（2023.1.14-1.20，下同）新华·海南农垦-胡椒价格指数微幅上涨。

产地白胡椒需求无明显提升，预计白胡椒价格维持低位震荡。

新华·海南农垦-胡椒价格指数走势

图1 新华·海南农垦-胡椒价格指数运行结果（单位：点）

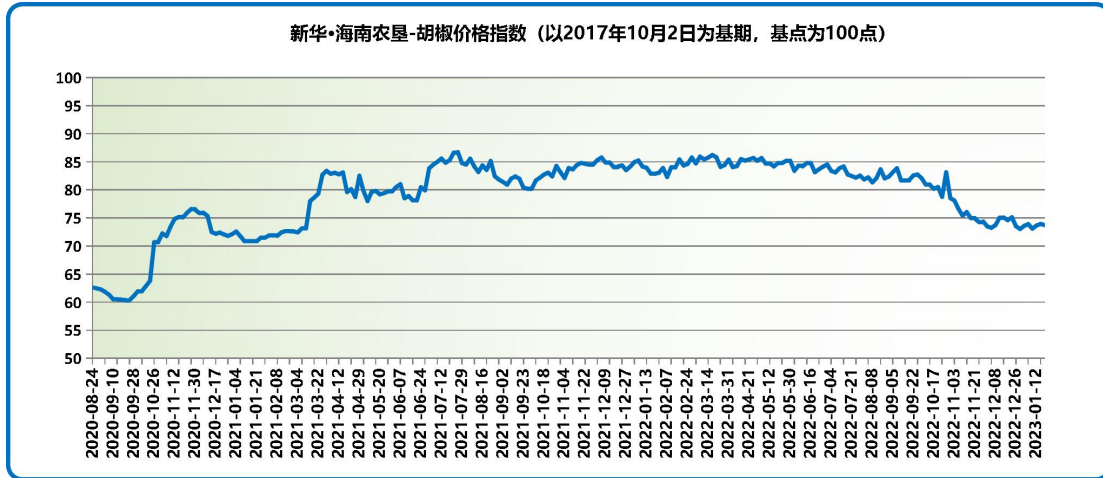

数据来源：新华指数

本期胡椒价格指数微幅上涨。截至2023年1月19日，新华·海南农垦-胡椒价格指数报73.73点，环比上涨0.09%；较去年同期下跌9.15点，跌幅11.04%；较基期（2017年10月2日）下跌26.27点，跌幅26.27%。

图2 新华·海南农垦-胡椒价格指数历年运行结果对比（单位：点）

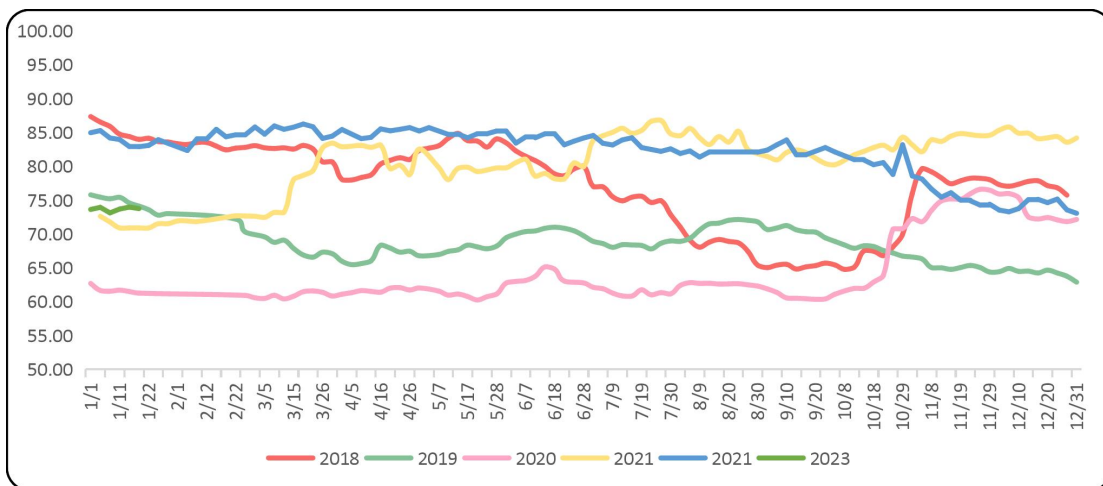

数据来源：新华指数

胡椒各采集点均价走势

2022.12.8-2023.1.19

图3 胡椒主产市县价格走势对比（单位：点）

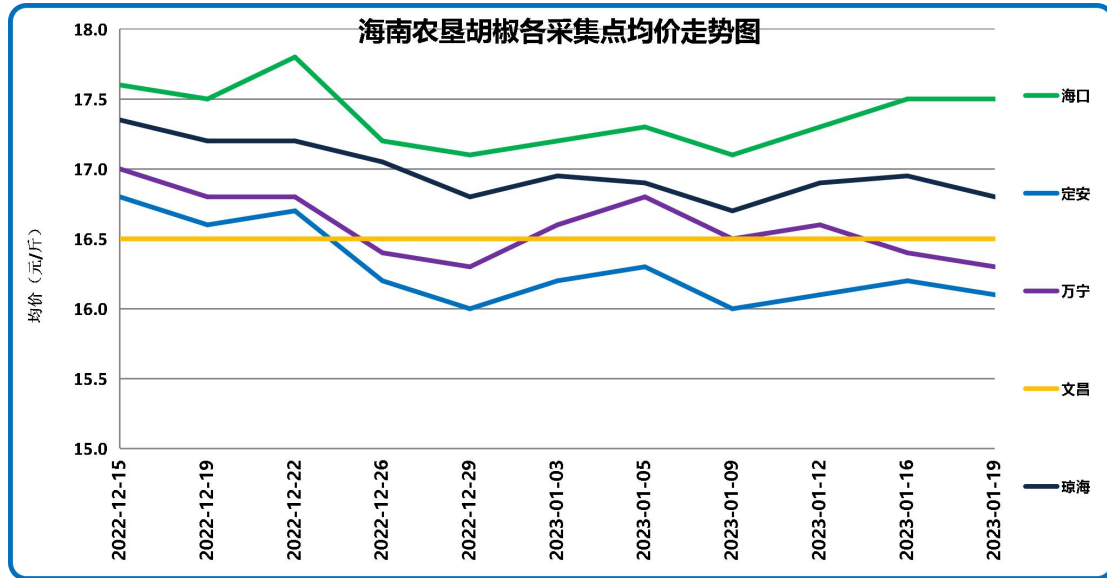

数据来源：新华指数

2023年1月19日，各采集点加权均价为16.81元/斤。具体来看，当前采集市县均价自高至低排序依次海口17.50元/斤、琼海16.80元/斤、文昌16.50元/斤、万宁16.30元/斤以及定安16.10元/斤。各市县采集点均价涨跌幅方面，定安持平、琼海下跌0.59%、万宁下跌1.81%、文昌持平、海口上涨1.16%。截至2023年1月19日，各农场收购价格整体上涨。各农场具体价格见表1。

表1 各采集点农场价格数据

农场	南金农场	东红农场	东兴农场	橡胶研究所	东昌农场	红昇农场	东太农场
价格 (元/斤)	16.1	16.8	16.3	16.5	17.3	16.4	17.2

数据来源：新华指数

表 2 海南全省胡椒流水椒加权均价表

日期	均价（元/斤）
2022/10/10	18.37
2022/10/13	18.34
2022/10/17	18.24
2022/10/20	18.29
2022/10/24	17.96
2022/10/27	18.96
2022/10/31	17.91
2022/11/3	17.81
2022/11/7	17.47
2022/11/10	17.20
2022/11/14	17.35
2022/11/17	17.10
2022/11/21	17.08
2022/11/24	16.94
2022/11/28	16.96
2022/12/1	16.76
2022/12/5	16.71
2022/12/8	16.81
2022/12/12	17.06
2022/12/15	17.11
2022/12/19	17.06
2022/12/22	17.14
2022/12/26	16.77
2022/12/29	16.66
2023/1/3	16.79
2023/1/5	16.86
2023/1/9	16.54
2023/1/12	16.69
2023/1/16	16.86
2023/1/19	16.81

数据来源：新华指数

国际胡椒港口离岸价与产地及下游市场分析

【国际胡椒港口离岸价】当期，国际白胡椒港口离岸价格呈上行走势。截至2023年1月20日，印尼白胡椒离岸价格报6104美元/吨，较上期（1月13日，下同）下跌5.55%；马来西亚白胡椒离岸价格报7300美元/吨，较上期持平；越南白胡椒离岸价格报4750美元/吨，较上期持平。

【产地及下游市场】当周海南产地白胡椒市场价格微幅上涨。厂商年前备货基本完成，当前需求端无明显提升，白胡椒收购价格或仍将处于低位震荡运行。

表3 近期国际白胡椒部分贸易港口的离岸价格表（美元/吨）

日期	蒙托克港	古晋港	胡志明市
2023-1-6	5988.00	7300.00	4700.00
2022-01-09	5988.00	7300.00	4700.00
2022-01-10	5988.00	7300.00	4750.00
2022-01-11	5988.00	7300.00	4750.00
2022-01-12	6463.00	7300.00	4750.00
2022-01-13	6463.00	7300.00	4750.00
2022-01-16	6104.00	7300.00	4750.00
2022-01-17	6104.00	7300.00	4750.00
2022-01-18	6104.00	7300.00	4750.00
2022-01-19	6104.00	7300.00	4750.00
2022-01-20	6104.00	7300.00	4750.00

数据来源：国际胡椒联合会（IPC）

免责声明

中国经济信息社是新华社专业承担经济信息服务业务的直属机构，宗旨是“发展信息事业，服务国家战略”。新华指数隶属于中国经济信息社，负责开发、管理和运维新华社旗下全部指数和指数衍生产品，是国内第一家综合性指数研究、发布、推广及运营的专业部门。

本报告由中国经济信息社与海南省农垦投资控股集团有限公司（简称海垦控股集团）共同编制并发布。编制者对本报告取自公开来源信息的准确性和完整性不作任何保证。本报告所载的资料、意见及推测仅反映本报告最初出具日的观点和判断。

在不同时期，或因使用不同假设和标准，采用不同观点和分析方法，致使中国经济信息社与海垦控股集团发出与本报告所载意见、评估及预测不一致的研究报告，对此中经社与海垦控股集团可不发出特别通知。

在任何情况下，本报告中的信息或所表述的意见并不构成对任何人的投资建议，也没有考虑到客户特殊的投资目标、财务状况或需求。客户应考虑本报告中的任何意见或建议是否符合其特定状况。

若有必要应寻求专家意见。本报告所载的资料、工具、意见及推测仅供参考。

本报告版权为中国经济信息社与海垦控股集团共同所有。未经双方书面同意，任何机构和个人不得以任何形式翻版、复制、发布、转发或引用本报告的任何部分。如征得双方同意进行引用、刊发的，需在允许的范围内使用，并注明出处为“中国经济信息社”和“海南省农垦投资控股集团有限公司”，且不得对本报告进行任何有悖原意的引用、删节和修改。若中国经济信息社与海垦控股集团以外的机构向其客户发放本报告，则由该机构独自为此发送行为负责，中国经济信息社与海垦控股集团对此等行为不承担任何责任。本报告同时不构成中国经济信息社与海垦控股集团向发送本报告的机构之客户提供的投资建议。

如未经中国经济信息社与海垦控股集团授权，私自转载或者转发本报告，所引起的一切后果及法律责任由私自转载或转发者承担。中国经济信息社与海垦控股集团将保留随时追究其法律责任的权利。



中国经济信息社
CHINA ECONOMIC INFORMATION SERVICE



联系方式

作者：季超 数据校审：高铭 陈嘉 田洪筱

编辑：汪伟坚 审核：王洪波

联系方式：010-88053842

邮箱：zhangwj747@163.com

地址：北京市西城区宣武门外大街甲 1 号环球财讯中心

A 座



新华·海南农垦 系列价格指数周报

