



新华指数
Xinhua Indices



第 213 期

新华·海南农垦 系列价格指数周报

2023. 5. 20-5. 26



中国经济信息社
CHINA ECONOMIC INFORMATION SERVICE



新华·海南农垦-系列价格指数周报

2023.5.20-5.26

☆ 指数简介

新华·海南农垦-系列价格指数，由新华社中国经济信息社与海南省农垦投资控股集团有限公司共同编制并发布，目前已发布6支指数：

新华·海南农垦-标准胶（TSR20）价格指数

新华·海南农垦-混合胶（20#）价格指数

新华·海南农垦-浓乳价格指数

新华·海南农垦-天然胶乳价格指数

新华·海南农垦-胡椒价格指数

新华·海南农垦-槟榔价格指数

☆ 本期概要

天然橡胶：上游供应呈季节性增多，天然橡胶价格小幅下跌；

胡椒：产地行情走弱，白胡椒价格小幅回落。

新华·海南农垦-天然橡胶系列价格指数周报

2023.5.22-5.26

☆ 指数简介

新华·海南农垦-天然橡胶系列价格指数分别是：

新华·海南农垦-标准胶（TSR20）价格指数

新华·海南农垦-混合胶（20#）价格指数

新华·海南农垦-浓乳价格指数

新华·海南农垦-天然胶乳价格指数

指数以 2017 年 6 月 12 日为基期，基点 1000 点，标准胶、混合胶样本选取 STR20、SMR20 和 SIR20；浓乳样本选取浓缩乳胶，干胶含量 60%以上；天然胶乳样本选取新鲜胶乳（折干）。样本区域覆盖海南、云南、泰国、印度尼西亚和马来西亚。标准胶、混合胶每工作日更新；浓乳、天然胶乳产季（5 月-12 月）每工作日更新。

☆ 本期概要：

本期（2023.5.22-5.26）天然橡胶各代表规格品均价及价格指数小幅下跌。

新华·海南农垦-天然橡胶系列价格指数

2021.6.3-2023.5.26

图 1 新华·海南农垦-天然橡胶系列价格指数运行图（单位：点）



数据来源：新华指数

5月22日至5月26日，标准胶、混合胶和天然胶乳价格指数小幅下跌，浓乳价格指数小幅上涨。

截至5月26日，新华·海南农垦-标准胶（TSR20）价格指数报923.60点，较上一发布日（5月19日，下同）跌2.56%；新华·海南农垦-混合胶（20#）价格指数报923.70点，较上一发布日下跌1.42%；新华·海南农垦-浓乳价格指数报904.46点，涨1.25%；新华·海南农垦-天然胶乳价格指数报919.93点，跌1.22%。

图 2 新华·海南农垦-标准胶价格指数历年运行图（单位：点）

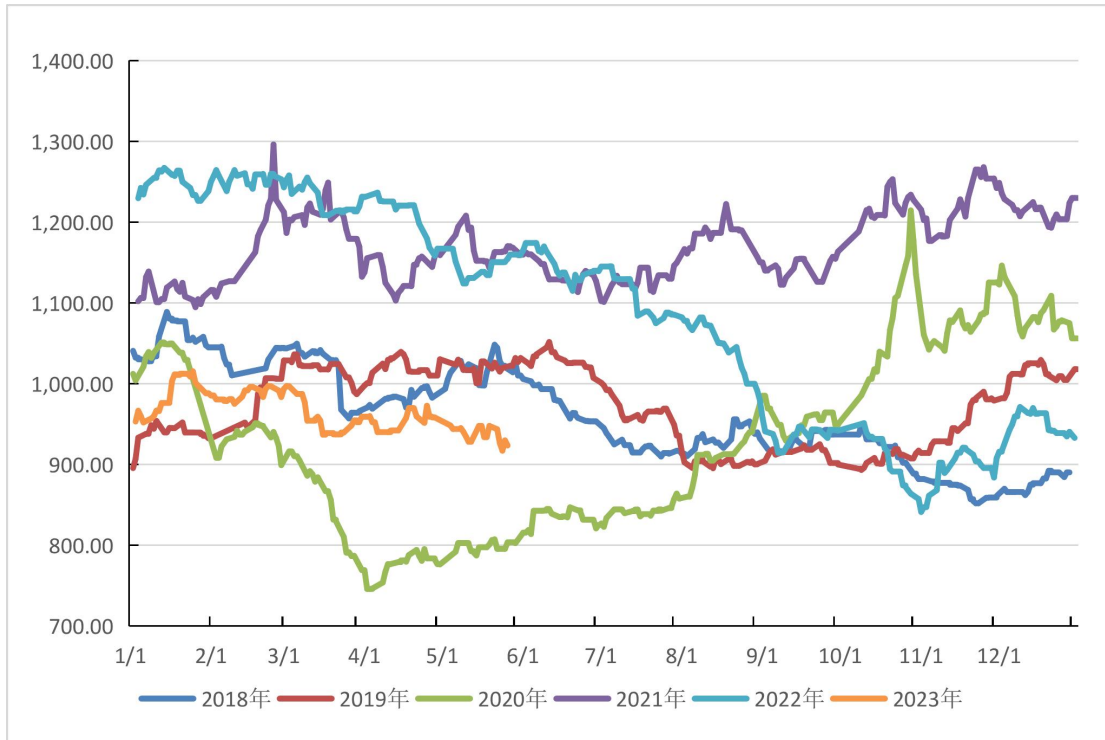

数据来源：新华指数

图 3 新华·海南农垦-混合胶价格指数历年运行图（单位：点）

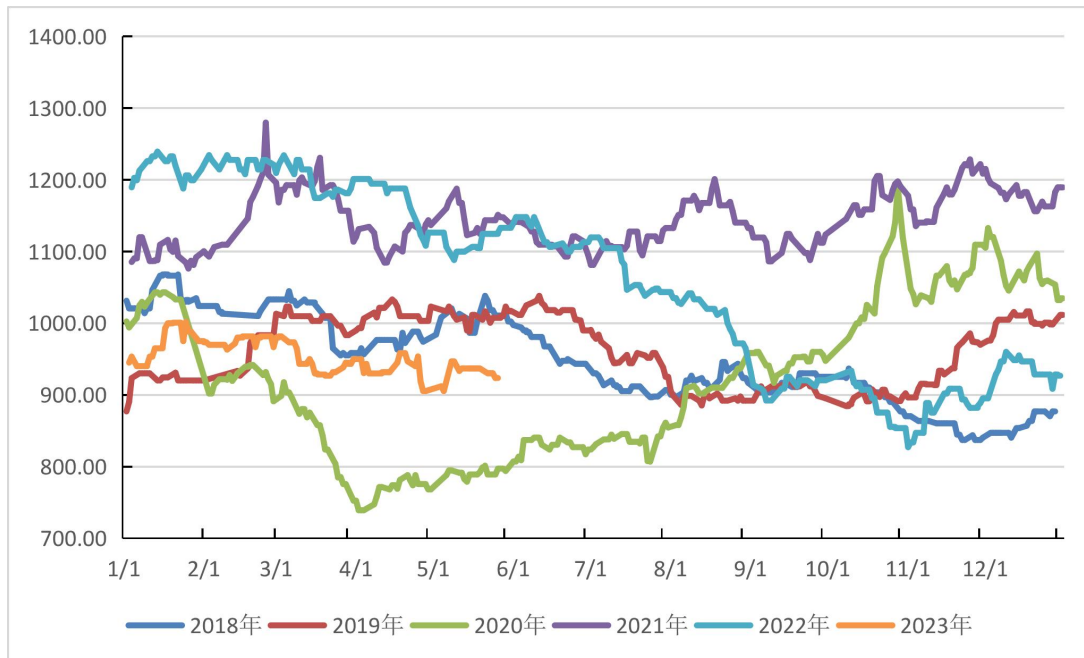

数据来源：新华指数

图 4 新华·海南农垦-浓乳价格指数历年运行图（单位：点）

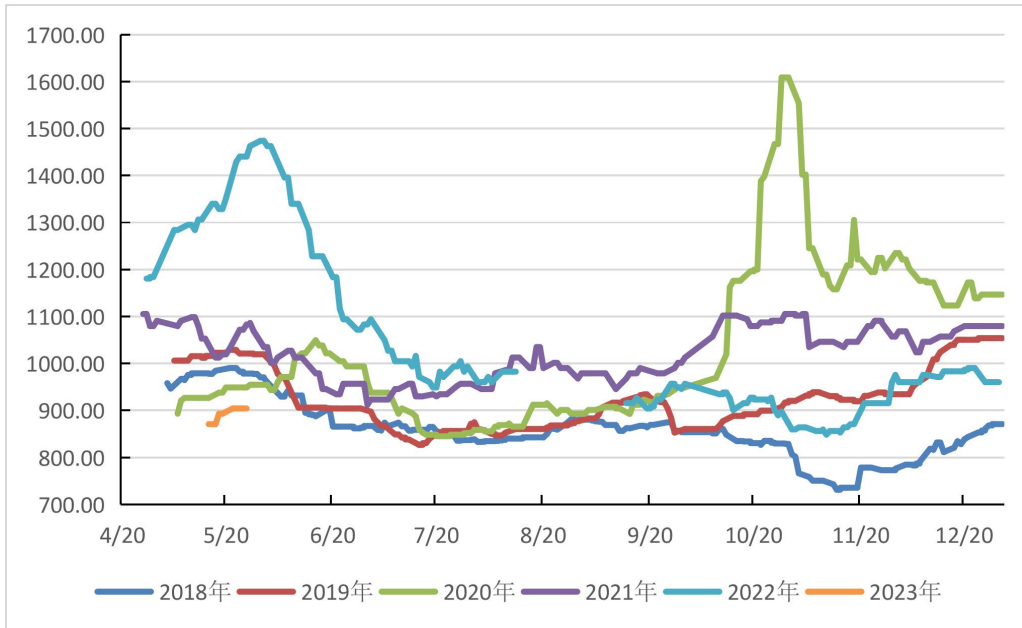

数据来源：新华指数

图 5 新华·海南农垦-天然胶乳价格指数历年运行图（单位：点）

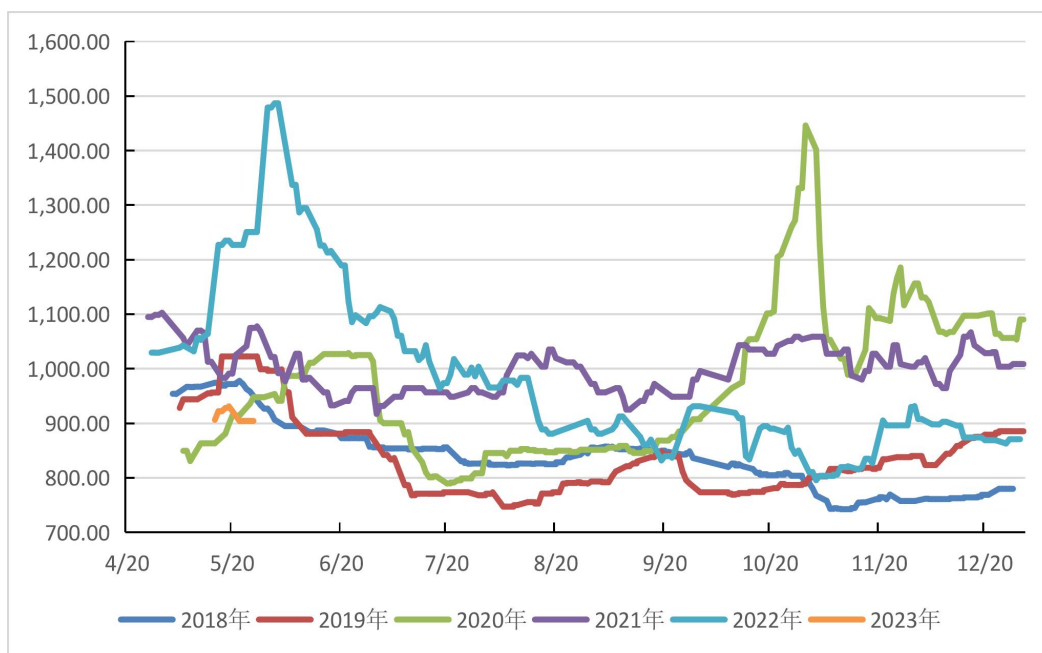

数据来源：新华指数

供应端，国内外各主产区逐步进入开割期，随着割胶旺季的到来，上游供应压力持续增加。

需求端，轮胎企业开工率保持稳定。隆众资讯数据显示，截至5月25日，本周中国全钢胎样本企业开工率为66.68%，环比下跌0.48个百分点，同比上涨4.18个百分点；半钢胎样本企业开工率为77.31%，环比上涨0.09个百分点，同比上涨11.53个百分点。隆众资讯资深分析师李智认为，周内样本企业产能利用率稳中走弱，个别企业受热电检修及出货压力攀升影响，适度降低排产，拖拽样本企业产能利用率走低。目前企业内销出货压力不减，部分企业外贸订单交付延迟，整体库存小幅抬升。

汽车方面，根据乘联会的数据，5月第三周全国乘用车市场零售日均售4.8万辆，同比增长17%，环比上月同期下降11%。5月1-21日，乘用车市场零售104.6万辆，同比增长41%，较上月同期增长10%；今年以来累计零售694.1万辆，同比增长3%。随着价格战热度逐渐消退，经销商心态逐步稳定，消费者恢复理性消费，观望情绪得以缓解，前期压抑的需求有所释放。

综合分析，供应端，国内外产区逐步进入旺产季，上游原料供应趋松。需求端，轮胎厂开工率保持相对稳定，汽车销量稳步恢复，在供增需稳的背景下，预计短时间内天然橡胶价格延续震荡走势。

海南农垦天然橡胶各品种均价走势

2021.2.25-2023.5.26

图 6 新华·海南农垦-天然橡胶各品种均价走势图

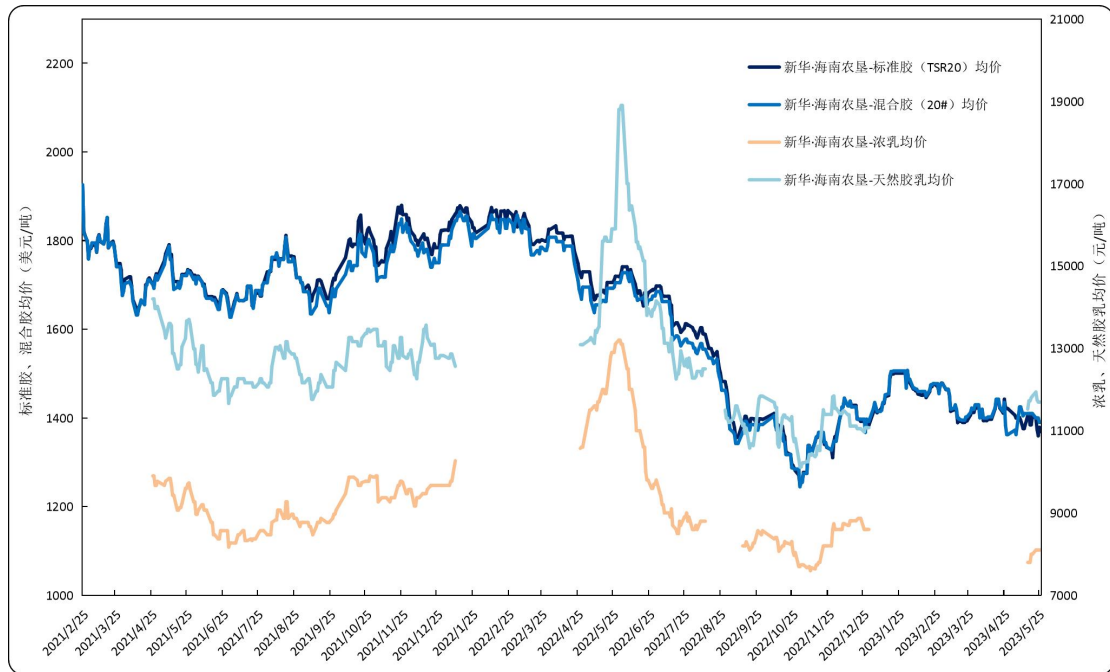

数据来源：新华指数

价格方面，本期标准胶、混合胶和天然胶乳均价小幅下跌；浓乳价格小幅上涨。标准胶（TSR20）均价在1359.73-1399.17美元/吨区间波动；混合胶（20#）均价在1390.00-1400.00美元/吨区间波动。

新华·海南农垦-天然橡胶各品种均价

2023.5.8-2023.5.26

表 1 天然橡胶各品种均价

日期	标准胶 (TSR20) (美元/吨)	混合胶 (20#) (美元/吨)	浓乳 (元/吨)	天然胶乳 (元/吨)
2023/5/8	1401.36	1424.87	-	-
2023/5/9	1394.36	1424.87	-	-
2023/5/10	1385.86	1414.87	-	-
2023/5/11	1376.06	1404.87	-	-
2023/5/12	1376.06	1410.00	-	-
2023/5/15	1405.40	1410.00	7800.00	11522.50
2023/5/16	1405.40	1410.00	7800.00	11722.50
2023/5/17	1384.56	1410.00	7800.00	11722.50
2023/5/18	1384.56	1410.00	8000.00	11800.00
2023/5/19	1405.40	1410.00	8000.00	11838.75
2023/5/22	1399.17	1400.00	8100.00	11938.75
2023/5/23	1373.73	1400.00	8100.00	11743.75
2023/5/24	1359.73	1400.00	8100.00	11693.75
2023/5/25	1379.01	1390.00	8100.00	11693.75
2023/5/26	1369.23	1390.00	8100.00	11693.75

数据来源：新华指数

天然橡胶行业要闻

➤ 马来西亚无再次上调橡胶生产津贴（IPG）激活价格的计划

据马来西亚 5 月 24 日消息，马来西亚种植与商品部副部长 Siti Aminah Aching 周三表示，该国政府在 2023 年预算案中已经做出上调橡胶生产津贴（IPG）激活价格的决定。目前，没有再次上调的计划。

Siti Aminah Aching 称，该国政府一直关注小型橡胶种植户的福利，当橡胶价格下跌时，他们的收入会受到影响。与其他商品一样，该国天然橡胶是以出口导向型的，其定价取决于买家和卖家之间的协议，而这超出了政府的控制范围。

她称，政府已经意识到，当橡胶价格较低时，小型橡胶种植户会承受压力。目前该部将实施 2023 年预算中宣布的 IPG 价格水平，即从每公斤 2.5 令吉提高至 2.7 令吉，涉及拨款达 3.5 亿令吉。

她表示，上述财政拨款预估是基于该国今年橡胶产量为 40 万吨，SMR20 FOB 橡胶均价为每公斤 6.1 令吉的假设。

来源：中国橡胶信息贸易网

新华·海南农垦-胡椒价格指数周报

2023.5.20-2023.5.26

☆ 指数简介

新华·海南农垦-胡椒价格指数，由中国经济信息社与海南农垦集团共同编制并发布。根据编制规则，指数以2017年10月2日为基期，基点100点，样本选定为“流水椒”。指数每周一、四更新。

☆ 本期概要

本期（2023.5.20-5.26，下同）产地行情走弱，新华·海南农垦-胡椒价格指数小幅回落。

新华·海南农垦-胡椒价格指数走势

图1 新华·海南农垦-胡椒价格指数运行结果（单位：点）



数据来源：新华指数

本期胡椒价格指数小幅回落。截至2023年5月25日，新华·海南农垦-胡椒价格指数报82.84点，环比下跌2.79%；较去年同期下跌2.35点，跌幅2.76%；较基期（2017年10月2日）下跌17.16点，跌幅17.16%。

图2 新华·海南农垦-胡椒价格指数历年运行结果对比（单位：点）

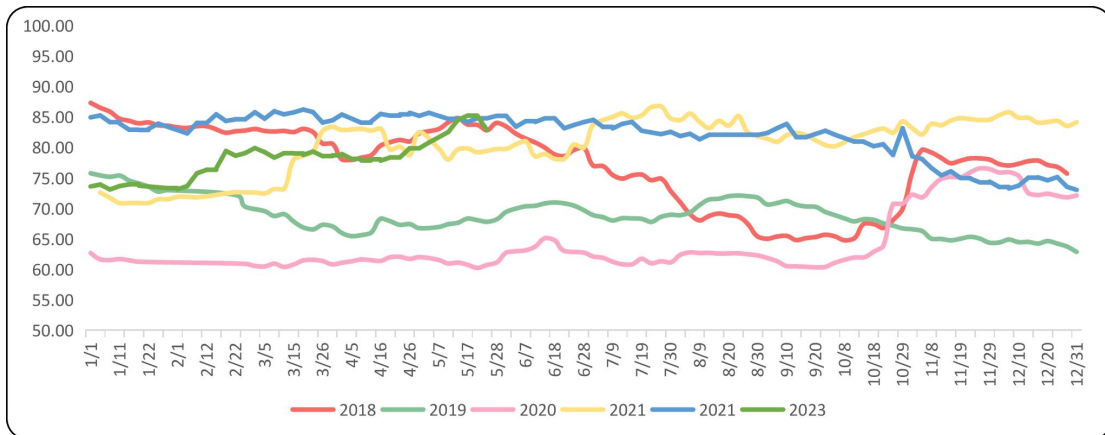

数据来源：新华指数

胡椒各采集点均价走势

2023.4.13-2023.5.25

图3 胡椒主产市县价格走势对比（单位：点）

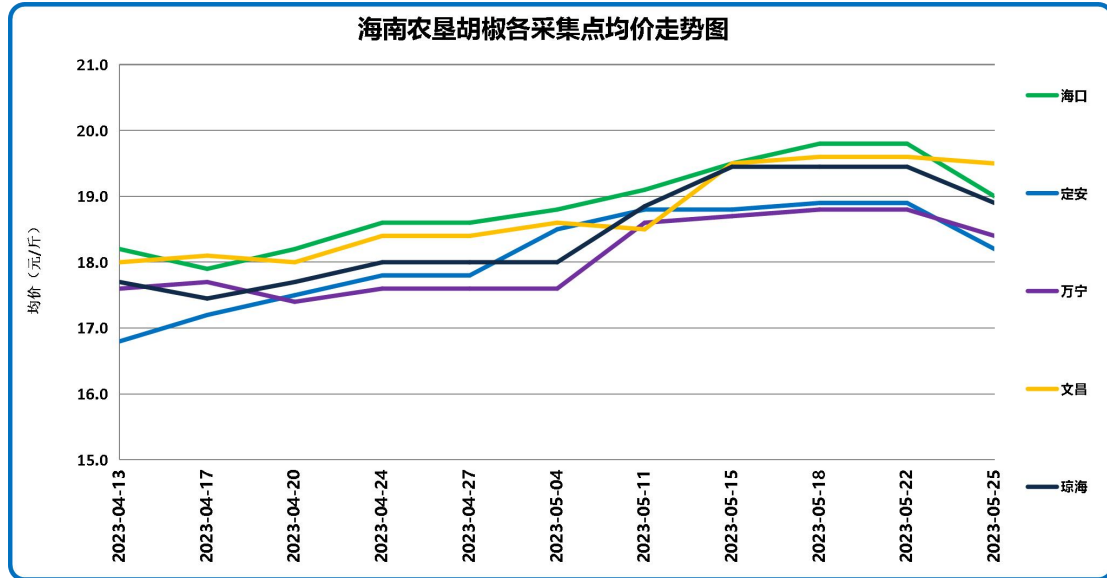

数据来源：新华指数

2023年5月25日，各采集点加权均价为18.89元/斤。具体来看，当前采集市县均价自高至低排序依次文昌19.50元/斤、海口19.00元/斤、琼海18.90元/斤、万宁18.40元/斤以及定安18.20元/斤。各市县采集点均价涨跌幅方面，定安跌3.70%、琼海跌2.83%、万宁跌2.13%、文昌跌0.51%、海口跌4.04%。截至2023年5月25日，各农场收购价格小幅上涨。各农场具体价格见表1。

表1 各采集点农场价格数据

农场	南金农场	东红农场	东兴农场	橡胶研究所	东昌农场	红昇农场	东太农场
价格 (元/斤)	18.2	18.5	18.4	19.5	19.0	19.2	18.6

数据来源：新华指数

表 2 海南全省胡椒流水椒加权均价表

日期	均价 (元/斤)
2022/2/2	16.68
2022/2/6	16.81
2022/2/10	17.28
2022/2/13	17.41
2022/2/16	17.46
2022/2/20	18.11
2022/2/23	17.94
2022/2/27	18.04
2022/3/2	18.22
2022/3/6	18.07
2022/3/9	17.86
2022/3/13	18.03
2022/3/16	18.02
2022/3/20	17.96
2022/3/23	18.09
2022/3/27	17.92
2022/3/30	17.95
2022/4/3	18.00
2022/4/6	17.81
2022/4/10	17.76
2022/4/13	17.80
2022/4/17	17.75
2022/4/20	17.87
2022/4/24	18.21
2022/4/27	18.21
2022/5/4	18.43
2022/5/11	18.82
2022/5/15	19.28
2022/5/18	19.44
2022/5/22	19.44
2022/5/25	18.89

数据来源：新华指数

国际胡椒港口离岸价与产地及下游市场分析

【国际胡椒港口离岸价】当期，国际白胡椒港口离岸价格涨跌互现。截至2023年5月26日，印尼白胡椒离岸价格报6112美元/吨，较上期（5月19日，下同）涨0.59%；马来西亚白胡椒离岸价报7300美元/吨，较上期持平；越南白胡椒离岸价格报5000美元/吨，较上期持平。

【产地及下游市场】当周海南产地白胡椒市场价格小幅下跌。随着持续有货来市，商家近日关注力度减弱，预计近期白胡椒价格呈震荡走势。

表3 近期国际白胡椒部分贸易港口的离岸价格表（美元/吨）

日期	蒙托克港	古晋港	胡志明市
2022-05-09	6076.00	7300.00	5000.00
2022-05-10	6076.00	7300.00	5000.00
2022-05-11	6076.00	7300.00	5000.00
2022-05-12	6076.00	7300.00	5000.00
2022-05-15	6076.00	7300.00	5000.00
2022-05-16	6076.00	7300.00	5000.00
2022-05-17	6076.00	7300.00	5000.00
2022-05-18	6076.00	7300.00	5000.00
2022-05-19	6076.00	7300.00	5000.00
2022-05-22	6076.00	7300.00	5000.00
2022-05-23	6076.00	7300.00	5000.00
2022-05-24	6112.00	7300.00	5000.00
2022-05-25	6112.00	7300.00	5000.00

数据来源：国际胡椒联合会（IPC）

免责声明

中国经济信息社是新华社专业承担经济信息服务业务的直属机构，宗旨是“发展信息事业，服务国家战略”。新华指数隶属于中国经济信息社，负责开发、管理和运维新华社旗下全部指数和指数衍生产品，是国内第一家综合性指数研究、发布、推广及运营的专业部门。

本报告由中国经济信息社与海南省农垦投资控股集团有限公司（简称海垦控股集团）共同编制并发布。编制者对本报告取自公开来源信息的准确性和完整性不作任何保证。本报告所载的资料、意见及推测仅反映本报告最初出具日的观点和判断。

在不同时期，或因使用不同假设和标准，采用不同观点和分析方法，致使中国经济信息社与海垦控股集团发出与本报告所载意见、评估及预测不一致的研究报告，对此中经社与海垦控股集团可不发出特别通知。

在任何情况下，本报告中的信息或所表述的意见并不构成对任何人的投资建议，也没有考虑到客户特殊的投资目标、财务状况或需求。客户应考虑本报告中的任何意见或建议是否符合其特定状况。

若有必要应寻求专家意见。本报告所载的资料、工具、意见及推测仅供参考。

本报告版权为中国经济信息社与海垦控股集团共同所有。未经双方书面同意，任何机构和个人不得以任何形式翻版、复制、发布、转发或引用本报告的任何部分。如征得双方同意进行引用、刊发的，需在允许的范围内使用，并注明出处为“中国经济信息社”和“海南省农垦投资控股集团有限公司”，且不得对本报告进行任何有悖原意的引用、删节和修改。若中国经济信息社与海垦控股集团以外的机构向其客户发放本报告，则由该机构独自为此发送行为负责，中国经济信息社与海垦控股集团对此等行为不承担任何责任。本报告同时不构成中国经济信息社与海垦控股集团向发送本报告的机构之客户提供的投资建议。

如未经中国经济信息社与海垦控股集团授权，私自转载或者转发本报告，所引起的一切后果及法律责任由私自转载或转发者承担。中国经济信息社与海垦控股集团将保留随时追究其法律责任的权利。



中国经济信息社
CHINA ECONOMIC INFORMATION SERVICE



联系方式

作者：季超 数据校审：高铭 陈嘉 田洪筱

编辑：汪伟坚 审核：王洪波

联系方式：010-88053842

邮箱：754422675@qq.com

地址：北京市西城区宣武门外大街甲1号环球财讯中心
A座



新华·海南农垦 系列价格指数周报

