



# 新华·中国（定西） 马铃薯产业指数月报



全国每种植两棵马铃薯就有一颗源自定西

全国最大脱毒种薯繁育基地  
全国重要的商品薯生产基地  
全国重要的薯制品加工基地

中国经济信息社与安定区人民政府联合编制

# 新华·中国（定西）马铃薯产业指数月报

## （2023年6月 第29期）

### 指数简介：

新华·中国（定西）马铃薯产业指数由中国经济信息社与安定区人民政府联合编制并发布，包括定西种薯、定西商品薯、定西马铃薯全粉、定西马铃薯淀粉、定西马铃薯变性淀粉等马铃薯全产业链价格指数，以及产业发展报告。根据编制规则，指数以2019年10月为基期，基点1000点，旨在客观反映定西马铃薯及其制品的生产经营状况，提高市场透明度，促进产销对接，为市场从业者提供及时、准确的交易参考基准，为政府管理部门提供决策依据。

### 本期概要：

6月份，采收规模增加的全国商品薯销地批发价格持续下跌。期间，低库存的定西初级薯制品出厂价格稳中偏强运行，尤其马铃薯全粉震荡上涨。同期，西南混作区原种生产规模增加。综合来看，新产季国内马铃薯规模将得以恢复，可预见定西商品薯及其上下游产品市场行情同比走弱但仍高于其他年份同期水平。

## 新华·中国（定西）马铃薯产业指数整体走势 (2019.07.05~2023.06.30)

6月份，全国蔬菜批发价格继续震荡上行，同期采收规模增加的全国商品薯销地批发价格持续下跌。期间，低库存的定西初级薯制品出厂价格稳中偏强运行，尤其马铃薯全粉震荡上涨。

图1.新华·中国（定西）马铃薯产业指数全景图

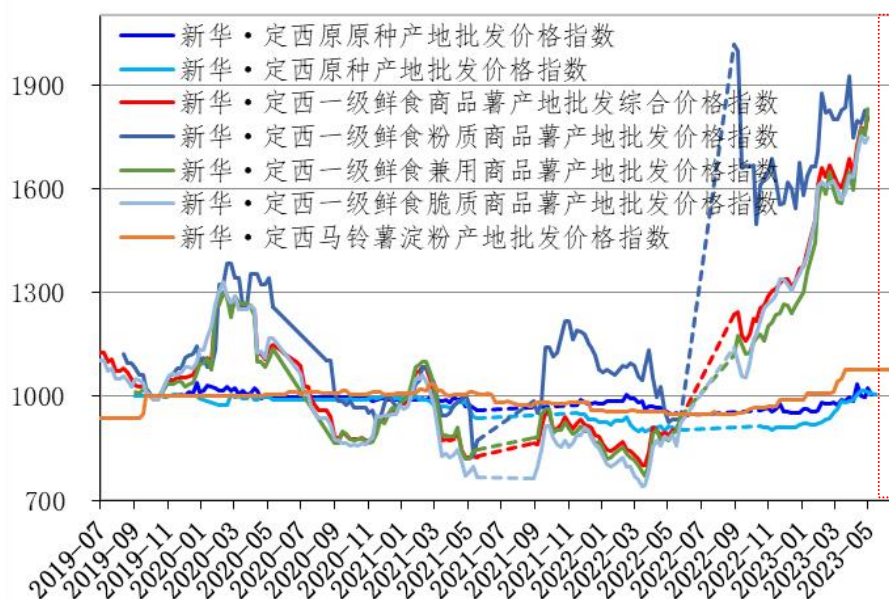

数据来源：新华财经·指数

截至2023年6月30日，新华·定西一级鲜食商品薯产地批发综合价格指数为1075.39点，月度内持稳运行，月度同比（2022年6月3日，下同）上涨13.61%。同期，定西马铃薯全粉出厂价格则是月度环比上涨1.78%。进入七月份，国内薯制品企业将陆续开工生产。其中，产能不足的马铃薯全粉出厂价格仍将出现波动上浮。截至7月7日，当周定西马铃薯全粉出厂价报12544.50元/吨，环比上涨0.70%，同比上涨19.47%。

## 1.商品薯市场行情

通常进入6月份全国蔬菜市场价格进入上涨周期，今年提前上涨的全国蔬菜批发价格亦是接续震荡上行。截至6月30日，当月全国蔬菜批发均价为4.99元/公斤，较5月份上涨3.11%；月度同比上涨了22.17%，涨幅扩大。其中，端午节后全国蔬菜批发价格出现短暂下跌，累计跌幅1.77%。鉴于今年普遍高温天气，蔬菜供给成本提高，预计近月蔬菜价格仍将稳中有升。

图 2.重点监测的 28 种蔬菜平均价格季节性图

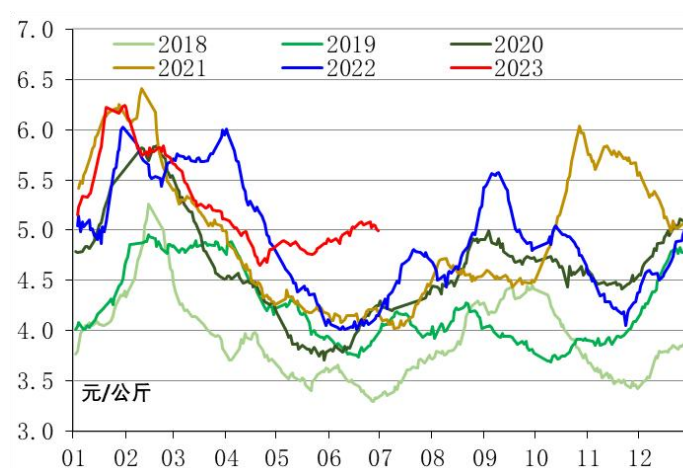

数据来源：农业农村部信息中心、新华财经·指数

图 3.全国商品薯销地批发价格季节性图

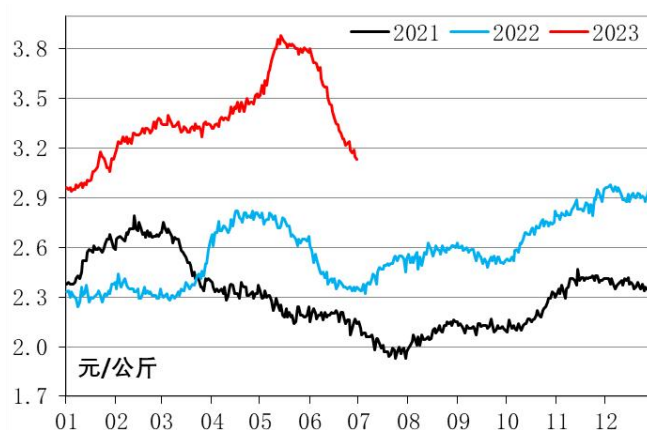

数据来源：农业农村部信息中心、新华财经·指数

西南混作区、中原二作区等新薯采收规模逐渐增加，带动了全国商品薯持续走弱但仍保持相对高位运行。截至6月30日，当月全国

商品薯销地批发均价为 3.43 元/公斤，较 5 月份下跌 8.73%；月度同比上涨 41.94%，涨幅扩大。其中，月度内最大累计跌幅达 17.63%。新华指数农业市场研究中心监测显示，日前西南地区优质中早熟马铃薯产地报价 2696.67 元/吨，远高于去年同期水平。从定西获悉，今年马铃薯种植面积有所增加且降水相对充足，预计新产季定西马铃薯产量将有所恢复。叠加马铃薯种植成本持续增加，可以预见新产季定西商品薯市场价格同比回落，但仍将高于其他年度同期价格。

## 2.种薯市场行情

现阶段国内种薯市场处于淡期，同期种薯扩繁相对处于旺季。从全国主产区来看，原种生产面积有所增加并向南部地区偏移，也就表征了西南地区对于马铃薯高产稳产的诉求。国家统计局数据显示，2018 年以来西南地区马铃薯种植面积超过全国半数，但单产长

期低于国内平均水平。原种抗逆能力强，有利于西南山地种植。

## 3.薯制品市场行情

图 4.定西初级薯制品出厂价格走势

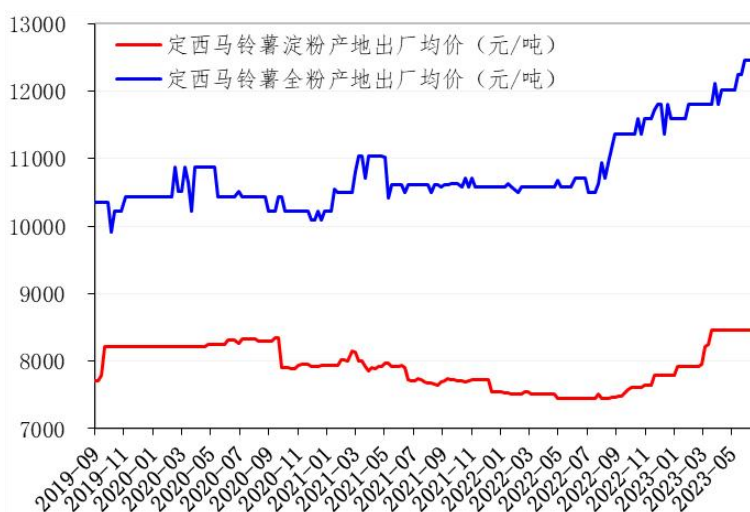

数据来源：新华财经·指数

受损的欧盟马铃薯产业，其生产规模短期内难以恢复，使得国际初级薯制品市场价格维持高位运行，尤其生产不足的马铃薯全粉。叠加国内即将进入初级薯制品开工季，马铃薯淀粉与马铃薯全粉进口态势分化，可预见马铃薯全粉市场价格将更加坚挺。整体来看，6月定西马铃薯淀粉出厂价格持稳，马铃薯全粉出厂价格震荡走强。截至6月30日，定西马铃薯淀粉出厂价格为8456.52元/吨，月度内持平，月度同比上涨13.61%；定西马铃薯全粉出厂价报12457.50元/吨，月度环比上涨1.78%，月度同比上涨16.24%。

图 5. 我国薯制品进口月度量价全量图

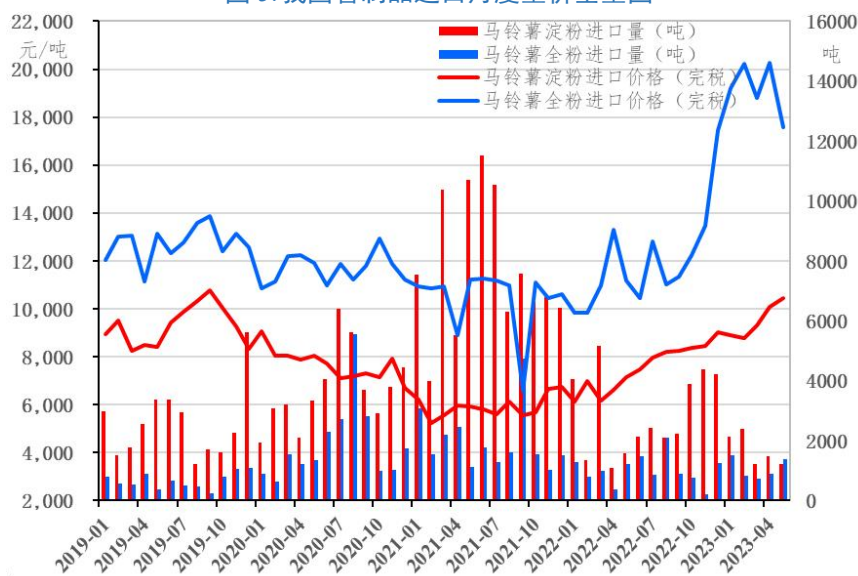

数据来源：国家海关总署、新华财经·指数

国内产能充足的马铃薯淀粉进口量下跌且价格略有上涨；同期，国内产能不足马铃薯全粉进口量增加且进口价格高位偏弱运行。国家海关总署数据显示，2023年5月我国进口马铃薯淀粉1223.18吨，较4月下跌17.80%，同期进口均价为8052.34元/吨（非完税价），较4月上漲3.72%；当月我国进口马铃薯全粉1371.30吨，较4月上漲53.91%，同期进口均价为13524.53元/吨（非完税价），较4月下

13.31%。从进口国别来看，比利时马铃薯全粉进口量大幅提升且进口价大幅下跌；德国马铃薯淀粉进口量腰斩且进口价格大幅提升，二者成为进口初级薯制品行情的关键因素。

国内主产区调研得知，目前北方初级薯制品加工企业尚未开工，同时加工成本将有所上涨。预计新产季产能不足的定西乃至全国马铃薯全粉出厂价格继续高位震荡运行，产能充足的定西乃至全国马铃薯淀粉出厂价格同比或将走弱但仍高于其他年份同期水平。

表 1 马铃薯淀粉主要进口数据

类别 时间	荷兰		丹麦		德国	
	进口数量	进口单价	进口数量	进口单价	进口数量	进口单价
2022-01	1225	5934	242	4201	964	5943
2022-02	235	5107	297	4658	662	5823
2022-03	1160	5723	567	4644	1734	5944
2022-04	260	5932	113	4639	370	5845
2022-05	495	5782	239	4505	755	5536
2022-06	180	5452	449	4733	1471	5894
2022-07	1170	5964	190	4848	1042	6032
2022-08	1055	6199	126	5397	918	6550
2022-09	930	6425	74	5463	1226	5912
2022-10	2145	6288	644	6197	1011	6698
2022-11	1865	6460	396	6328	2089	6446
2022-12	1070	6165	488	6207	2919	7349
2023-01	1140	6752	210	6427	668	7229
2023-02	1280	6689	302	6116	815	6995
2023-03	75	7500	294	6101	840	7326
2023-04	400	7836	210	6387	870	7980
2023-05	740	8063	134	6111	345	8659

表 2 马铃薯全粉主要进口数据

类别 时间	马铃薯粉片、颗粒及团粒				马铃薯细粉及粗粉、粉末			
	比利时		荷兰		荷兰		美国	
	进口数量	进口单价	进口数量	进口单价	进口数量	进口单价	进口数量	进口单价
2022-01	28	10254	66	8104	688	6973	75	10622
2022-02	271	7433	110	8127	244	7080	19	10892
2022-03	116	10193	242	8422	288	7399	57	11343
2022-04	71	10587	88	8887	-	-	150	10864
2022-05	113	10439	264	8782	-	-	314	10779
2022-06	596	7076	462	9037	-	-	38	10339
2022-07	139	10667	550	9237	-	-	152	11310
2022-08	139	10455	726	8774	480	6558	38	12269
2022-09	294	7545	440	8773	-	-	95	11639
2022-10	67	10547	550	8851	-	-	76	11731
2022-11	46	10648	132	8936	-	-	95	11639
2022-12	208	11787	638	16254	160	6915	16	17457
2023-01	69	14699	792	17747	200	7031	185	17794
2023-02	116	13793	462	17499	-	-	57	16930
2023-03	162	14538	242	17569	160	6954	152	17407
2023-04	162	14637	241	17717	-	-	286	17326
2023-05	641	10718	205	17647	-	-	381	16996

数据来源：国家海关总署、新华财经·指数

单位：吨；元/吨



## 免责声明：

新华指数作为中经社四大战略性重点产品，负责开发、管理和运维新华社旗下全部指数和指数衍生品，是国内第一家综合性指数研究、发布、推广及运营的专业机构。

本报告由中国经济信息社与安定区人民政府共同编制并发布。编制者对本报告取自公开来源信息的准确性和完整性不作任何保证。本报告所载的资料、意见及推测仅反映本报告最初出具日的观点和判断。

在不同时期，或因使用不同假设和标准，采用不同观点和分析方法，致使中国经济信息社与安定区人民政府发出与本报告所载意见、评估及预测不一致的研究报告，对此中经社与安定区人民政府可不发出特别通知。

在任何情况下，本报告中的信息或所表述的意见并不构成对任何人的投资建议，也没有考虑到客户特殊的投资目标、财务状况或需求。客户应考虑本报告中的任何意见或建议是否符合其特定状况。

若有必要应寻求专家意见。本报告所载的资料、工具、意见及推测仅供参考。

本报告版权为中国经济信息社与安定区人民政府共同所有。未经中国经济信息社与安定区人民政府书面同意，任何机构和个人不得以任何形式翻版、复制、发布、转发或引用本报告的任何部分。如征得中国经济信息社与安定区人民政府同意进行引用、刊发的，需在允许的范围内使用，并注明出处为“中国经济信息社”和“安定区人民政府”，且不得对本报告进行任何有悖原意的引用、删节和修改。若中国经济信息社与安定区人民政府以外的机构向其客户发放本报告，则由该机构独自为此发送行为负责，中国经济信息社与安定区人民政府对此等行为不承担任何责任。本报告同时不构成中国经济信息社与安定区人民政府向发送本报告的机构之客户提供的投资建议。

如未经中国经济信息社与安定区人民政府授权，私自转载或者转发本报告，所引起的一切后果及法律责任由私自转载或转发者承担。中国经济信息社与安定区人民政府将保留随时追究其法律责任的权利。



扫码关注了解更多资讯

**作者：张保贺**

**数据校审：陈嘉**

**编辑：汪伟坚**

**审核：王洪波**

**电话：010-88052667**

**邮箱：zhangbaohe@xinhua.org**

**联系地址：北京市西城区宣武门外大街甲1号 环球财讯中心 A 座**