

# 新华·中国（定西） 马铃薯产业指数月报



全国每种植两棵马铃薯就有一颗源自定西

全国最大脱毒种薯繁育基地  
全国重要的商品薯生产基地  
全国重要的薯制品加工基地

中国经济信息社与安定区人民政府联合编制

# 新华·中国（定西）马铃薯产业指数月报

## （2023年10月 第33期）

### 指数简介：

新华·中国（定西）马铃薯产业指数由中国经济信息社与安定区人民政府联合编制并发布，包括定西种薯、定西商品薯、定西马铃薯全粉、定西马铃薯淀粉、定西马铃薯变性淀粉等马铃薯全产业链价格指数，以及产业发展报告。根据编制规则，指数以2019年10月为基期，基点1000点，旨在客观反映定西马铃薯及其制品的生产经营状况，提高市场透明度，促进产销对接，为市场从业者提供及时、准确的交易参考基准，为政府管理部门提供决策依据。

### 本期概要：

10月份，定西商品薯产地价格持续走低，使得初级薯制品出厂价格开始松动下调；全国商品薯价格跌破同期，定西乃至全国种薯市场价格稳弱。接续露天蔬菜快速清空，叠加储运成本上涨等，11月全国商品薯产销两地批发价格将陆续止跌回升，进而种薯价格有望偏强运行；受原材料价格波动影响，初级薯制品出厂价格仍将稳弱。

## 新华·中国（定西）马铃薯产业指数整体走势 (2019.07.05~2023.11.03)

国庆节后，全国蔬菜批发价格持续震荡下行，西北区域露天薯大量出货导致全国商品薯批发价格亦是快速下跌且同比转跌。期间，定西商品薯产地价格亦是走低，使得初级薯制品出厂价格开始松动下调；全国商品薯价格跌破同期，定西乃至全国种薯市场价格稳弱。

图1. 新华·中国（定西）马铃薯产业指数全景图

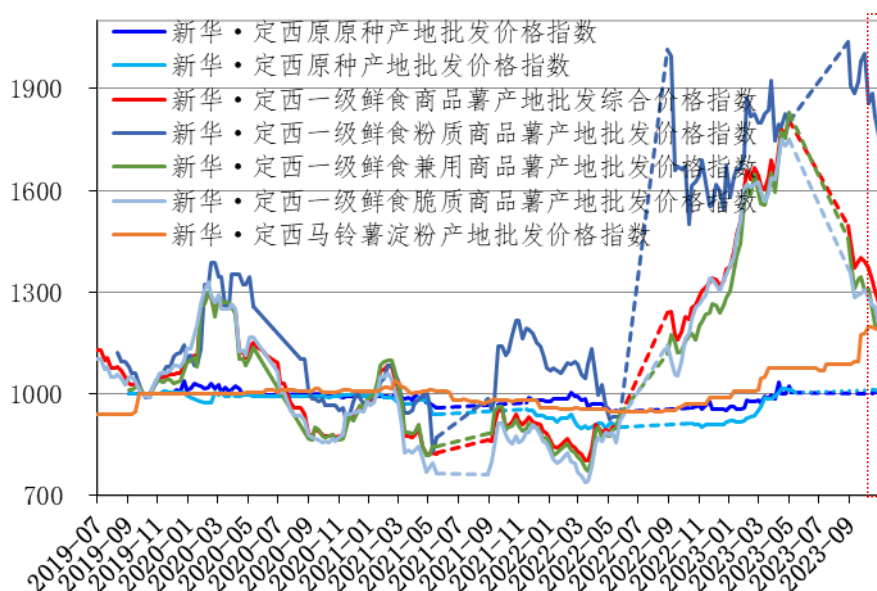

数据来源：新华指数

截至2023年11月3日，新华·定西一级鲜食商品薯产地批发综合价格指数报1269.86点，较9月末（9月28日，下同）下跌9.50%，同比（2022年11月4日，下同）下跌1.36%；新华·定西马铃薯淀粉产地批发价格指数为1190.40点，较9月末上涨1.22%，同比上涨22.61%；期间定西马铃薯全粉上涨了1.43%。同期，新华·定西原原种产地批发价格指数为1003.75点，自20日启动以来下跌0.09%；新华·定西原种产地批发价格指数为1009.50点，累计下跌了0.21%。

## 1. 商品薯市场行情

10月北方露天蔬菜急于采收销售，带动了全国蔬菜批发价格进入快速下跌通道。截至2023年10月31日，节后全国蔬菜批发价格累计下跌8.76%；月度均值为4.83元/公斤，较9月份下跌5.08%；较2022年10月下跌1.20%。伴随气温快速走低，露天蔬菜快速清空，叠加储运成本上涨等，全国蔬菜价格在短期低迷后将逐步回升。

图2. 重点监测的28种蔬菜平均价格季节性图

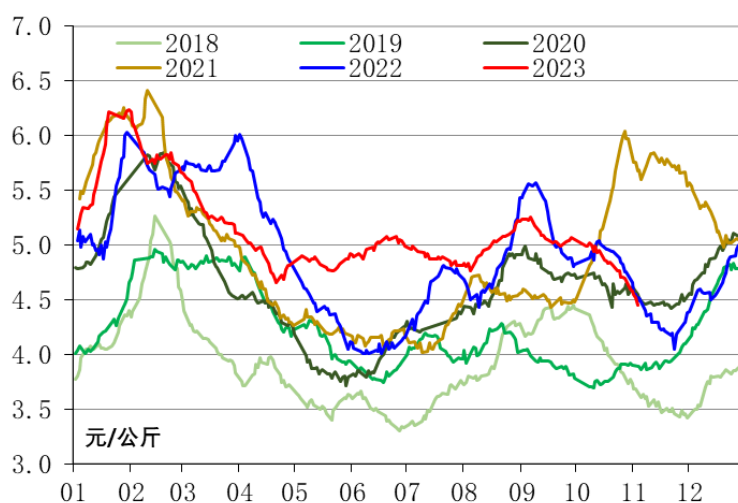

数据来源：农业农村部信息中心、新华指数

图3. 全国商品薯销地批发价格季节性图

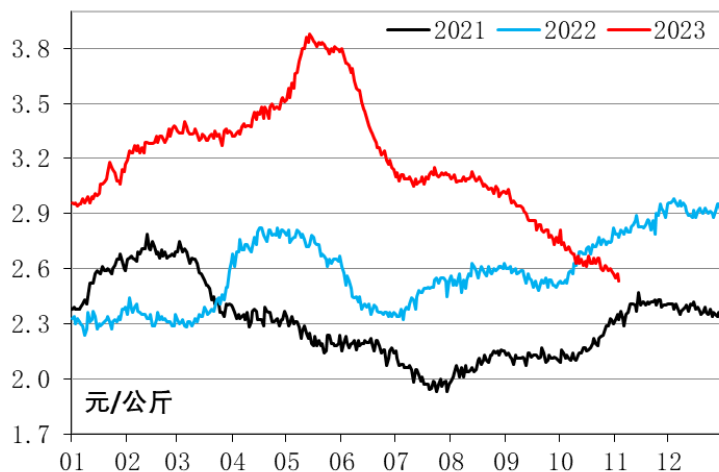

数据来源：农业农村部信息中心、新华指数

10月北方一作区的低温区、西南混作区的晚播区等马铃薯接续上市，尤其种植面积大幅增加的榆林区域。这使得全国商品薯销地批

发价格快速走低，原本价格坚挺的脆质商品薯亦是下行。截至 10 月 31 日，全国商品薯销地批发均价为 2.57 元/公斤，月度内累计下跌 8.54%。同期，月度均值为 2.65 元/公斤，较 9 月份下跌 7.53%，较 2022 年 10 月亦下跌 0.76%。

图4. 定西主栽六大品种产地批发价格走势

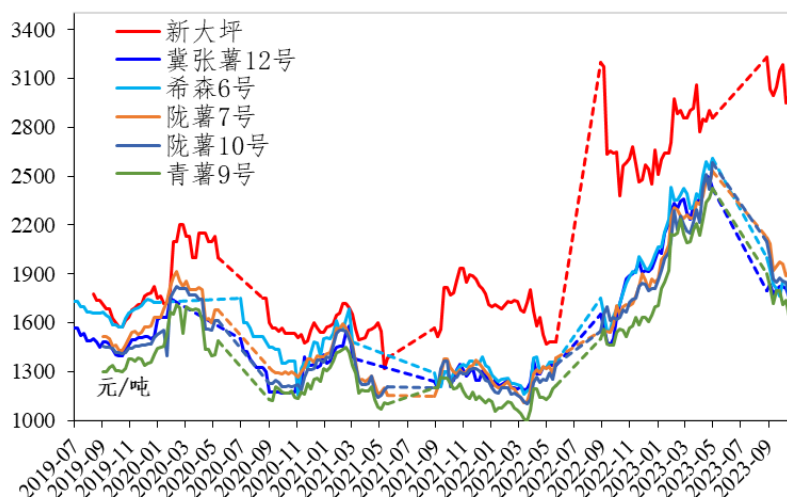

数据来源：新华指数

进入 10 月份，通常销售过半的脆质商品薯价格会止跌。鉴于榆林区域脆质商品薯扩产增收，带动了定西商品薯产地价格全面下跌。其中，希森 6 号全国种植面积下跌导致其月度内价格跌幅最小，西北区域内陇薯 7 号种植面积大幅缩减使得其价格同比仍是上涨，相对高产的青薯 9 号在西南区域消费带动下价格同比亦是上涨。具体来看，新大坪产地批发价格为 2795.56 元/吨，较 9 月末下跌 11.08%；同比上涨 7.11%；陇薯 7 号为 1742.00 元/吨，较 9 月末下跌 11.66%，同比仍上涨 2.02%；希森 6 号为 1729.09 元/吨，较 9 月末下跌 2.10%，跌幅最小，同比下跌 8.11%；冀张薯 12 号则为 1722.22 元/吨，较 9 月末下跌 5.67%，同比下跌 8.76%；陇薯 10 号为 1681.67 元/吨，较 9 月末下跌 10.36%，同比下跌 2.51%；青薯 9 号仅为 1582.50 元/吨，

较9月末下跌11.89%，同比仍上涨0.92%。新华指数农业市场研究中心监测显示，榆林露天薯销售即将结束，威宁所产青薯9号产地价格与定西差额仍处于合理区间。综合来看，接续产地出货缩量，叠加储运成本增加，11月全国商品薯产销两地批发价格将陆续止跌回升。

## 2.种薯市场行情

伴随南方冬作区、西南混作区等冬种马铃薯种植范围持续延展，全国种薯市场开始逐渐升温。期间北方一作区早熟品种的原种早已收获，当月晚熟品种的原种则忙于收获，叠加全国商品薯价格快速下跌且同比转跌，导致了定西乃至全国种薯价格稳弱。截至2023年11月3日，定西原原种产地批发均价为4082.04元/万粒，自10月20日启动以来累计下跌0.09%，较上年度末（2023年5月19日，下同）亦下跌0.18%；定西原种产地批发均价为2787.70元/吨，自今年启动以来累计下跌0.21%，较上年度末仍上涨0.44%。期间，早熟加工薯的种薯价格相对坚挺，早熟脆质品种的种薯出货价格走低。

图5. 定西原原种（左图）和原种（右图）品种均价走势图

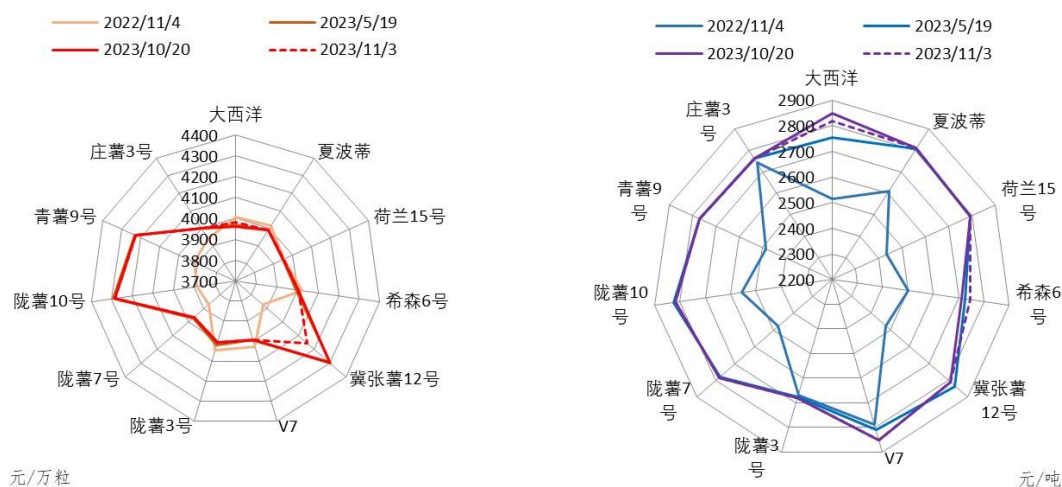

数据来源：定西市安定区人民政府金融工作办公室、新华指数

### 3.薯制品市场行情

国内消费结构切换使得初级薯制品加工企业产能不足，进而促使定西乃至全国初级薯制品出厂价格持续高位运行。伴随国内初级薯制品生产高峰期，叠加进口体量缩减且价格下行，导致近月定西乃至全国马铃薯淀粉出厂价格稳弱；同期原材料价格仍居高位的马铃薯全粉出厂价格仍是高位持稳。截至2023年11月3日，定西马铃薯淀粉出厂均价为9360.87元/吨，较9月末上涨1.22%，同比上涨22.61%；定西马铃薯全粉出厂均价为15148.00元/吨，较9月末上涨1.43%，同比上涨27.62%。

图6. 定西初级薯制品出厂价格走势

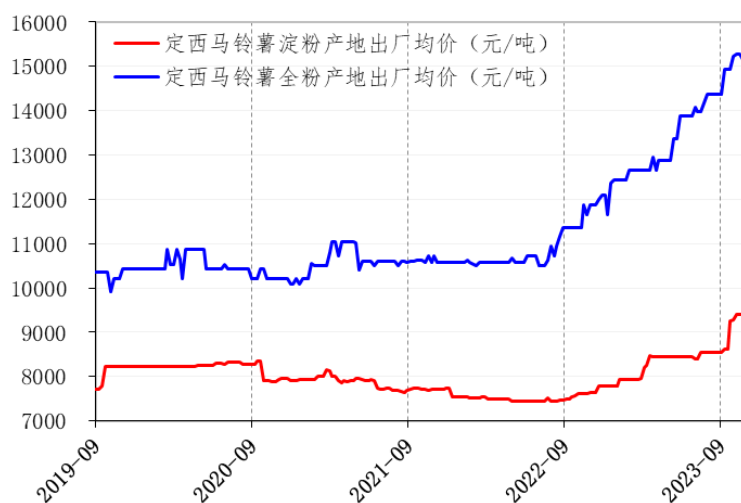

数据来源：新华指数

国内初级薯制品生产高峰期，使得其进口体量缩减。期间，快速增量的马铃薯淀粉进口价格下行，产能仍然不足的马铃薯全粉进口价格继续上涨。海关总署数据显示，9月我国进口马铃薯淀粉仅876.88吨，创下2019年以来新低，环比8月下跌64.01%；进口均价为8739.76元/吨（非完税价），环比8月亦下跌4.32%。当月我

国进口马铃薯全粉 706.58 吨，环比 8 月下跌 32.47%；进口均价达到 15900.15 元/吨（非完税价），环比 8 月上涨 8.82%。

图7. 我国薯制品进口月度量价全量图

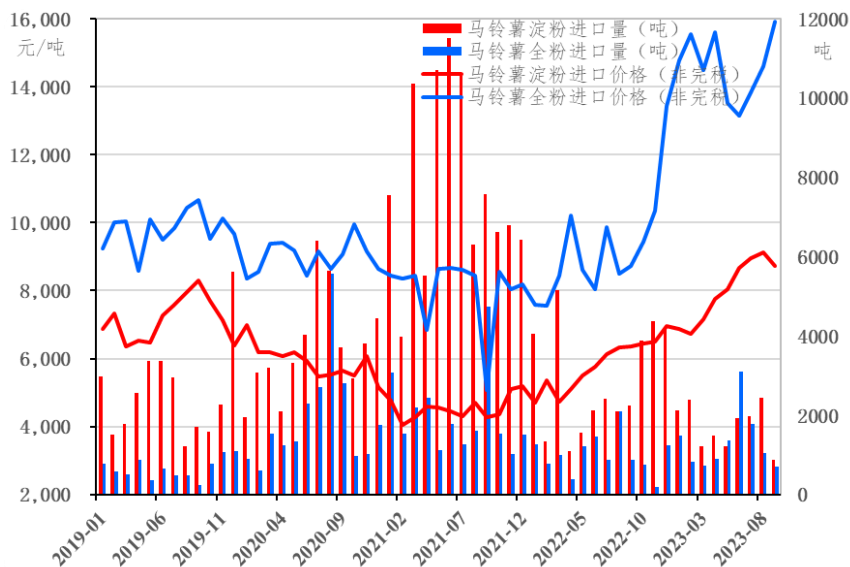

数据来源：海关总署、新华指数

从进口国别来看，西北欧四国货源价格仍是影响国际初级薯制品市场行情的主要因素。9 月份西北欧四国马铃薯淀粉出口价格出现不同程度下跌，相对应地马铃薯全粉出口价格出现不同程度上涨。

现阶段，我国北方一作区加足马力生产初级薯制品；同期气温偏高，加工薯储藏时间缩短，近两月国内初级薯制品供应将得到有效缓解。接续受原材料价格波动影响，马铃薯淀粉出厂价格或将持续走低，马铃薯全粉出厂价格有望维持高位持稳态势。



表 1 马铃薯淀粉主要进口数据

类别 时间	荷兰		丹麦		德国	
	进口数量	进口单价	进口数量	进口单价	进口数量	进口单价
2022-05	495	5782	239	4505	755	5536
2022-06	180	5452	449	4733	1471	5894
2022-07	1170	5964	190	4848	1042	6032
2022-08	1055	6199	126	5397	918	6550
2022-09	930	6425	74	5463	1226	5912
2022-10	2145	6288	644	6197	1011	6698
2022-11	1865	6460	396	6328	2089	6446
2022-12	1070	6165	488	6207	2919	7349
2023-01	1140	6752	210	6427	668	7229
2023-02	1280	6689	302	6116	815	6995
2023-03	75	7500	294	6101	840	7326
2023-04	400	7836	210	6387	870	7980
2023-05	740	8063	134	6111	345	8659
2023-06	740	8428	99	7289	1067	8863
2023-07	770	8983	252	6481	953	9120
2023-08	690	9002	134	6244	1606	9332
2023-09	450	8602	63	5500	353	9102

表 2 马铃薯全粉主要进口数据

类别 时间	马铃薯粉片、颗粒及团粒				马铃薯细粉及粗粉、粉末			
	比利时		荷兰		德国		美国	
	进口数量	进口单价	进口数量	进口单价	进口数量	进口单价	进口数量	进口单价
2022-05	113	10439	264	8782	420	7797	314	10779
2022-06	596	7076	462	9037	340	7849	38	10339
2022-07	139	10667	550	9237			152	11310
2022-08	139	10455	726	8774	360	7981	38	12269
2022-09	294	7545	440	8773			95	11639
2022-10	67	10547	550	8851			76	11731
2022-11	46	10648	132	8936			95	11639
2022-12	208	11787	638	16254			16	17457
2023-01	69	14699	792	17747	200	8110	185	17794
2023-02	116	13793	462	17499			57	16930
2023-03	162	14538	242	17569			152	17407
2023-04	162	14637	241	17717	120	9674	286	17326
2023-05	641	10718	205	17647	120	10193	381	16996
2023-06	1399	11024	961	14990			476	16988
2023-07	784	10156	573	17867	80	10233	210	17469
2023-08	315	12099	220	18968	180	10822	247	16937
2023-09	46	15730	132	19009	100	10590	305	17301

数据来源：国家海关总署、新华指数

单位：吨；元/吨

## 免责声明：

新华指数作为中经社四大战略性重点产品，负责开发、管理和运维新华社旗下全部指数和指数衍生品，是国内第一家综合性指数研究、发布、推广及运营的专业机构。

本报告由中国经济信息社与安定区人民政府共同编制并发布。编制者对本报告取自公开来源信息的准确性和完整性不作任何保证。本报告所载的资料、意见及推测仅反映本报告最初出具日的观点和判断。

在不同时期，或因使用不同假设和标准，采用不同观点和分析方法，致使中国经济信息社与安定区人民政府发出与本报告所载意见、评估及预测不一致的研究报告，对此中经社与安定区人民政府可不发出特别通知。

在任何情况下，本报告中的信息或所表述的意见并不构成对任何人的投资建议，也没有考虑到客户特殊的投资目标、财务状况或需求。客户应考虑本报告中的任何意见或建议是否符合其特定状况。

若有必要应寻求专家意见。本报告所载的资料、工具、意见及推测仅供参考。

本报告版权为中国经济信息社与安定区人民政府共同所有。未经中国经济信息社与安定区人民政府书面同意，任何机构和个人不得以任何形式翻版、复制、发布、转发或引用本报告的任何部分。如征得中国经济信息社与安定区人民政府同意进行引用、刊发的，需在允许的范围内使用，并注明出处为“中国经济信息社”和“安定区人民政府”，且不得对本报告进行任何有悖原意的引用、删节和修改。若中国经济信息社与安定区人民政府以外的机构向其客户发放本报告，则由该机构独自为此发送行为负责，中国经济信息社与安定区人民政府对此等行为不承担任何责任。本报告同时不构成中国经济信息社与安定区人民政府向发送本报告的机构之客户提供的投资建议。

如未经中国经济信息社与安定区人民政府授权，私自转载或者转发本报告，所引起的一切后果及法律责任由私自转载或转发者承担。中国经济信息社与安定区人民政府将保留随时追究其法律责任的权利。



扫码关注了解更多资讯

**作者：张保贺**

**数据校审：陈嘉**

**编辑：汪伟坚**

**审核：王洪波**

**电话：010-88052667**

**邮箱：zhangbaohe@xinhua.org**

**联系地址：北京市西城区宣武门外大街甲1号 环球财讯中心A座**