

新华·中国（定西） 马铃薯产业指数月报



全国每种植两棵马铃薯就有一颗源自定西

全国最大脱毒种薯繁育基地
全国重要的商品薯生产基地
全国重要的薯制品加工基地

中国经济信息社与安定区人民政府联合编制

新华·中国（定西）马铃薯产业指数月报

（2024年5月 第40期）

指数简介：

新华·中国（定西）马铃薯产业指数由中国经济信息社与安定区人民政府联合编制并发布，包括定西种薯、定西商品薯、定西马铃薯全粉、定西马铃薯淀粉、定西马铃薯变性淀粉等马铃薯全产业链价格指数，以及产业发展报告。根据编制规则，指数以2019年10月为基期，基点1000点，旨在客观反映定西马铃薯及其制品的生产经营状况，提高市场透明度，促进产销对接，为市场从业者提供及时、准确的交易参考基准，为政府管理部门提供决策依据。

本期概要：

5月全国蔬菜价格再次走低，尤其新薯增量导致全国商品薯销地批发价格持续下跌。期间，定西商品薯尾货价格偏弱运行；种植需求强劲带动原种价格窄幅震荡结尾；库存低位的马铃薯淀粉出厂价格相对坚挺，及时补充的马铃薯全粉出厂价格走弱。新华指数农业市场研究中心预测，短期内定西马铃薯淀粉价格将震荡上涨、马铃薯全粉价格则是走低。

新华·中国（定西）马铃薯产业指数整体走势 (2019.07.05~2024.5.31)

5月，全国蔬菜价格再次走低，尤其新薯增量导致全国商品薯销地批发价格持续下跌。期间，定西商品薯尾货价格偏弱运行；种植需求强劲带动原种价格窄幅震荡结尾；库存低位的马铃薯淀粉出厂价格相对坚挺，及时补充的马铃薯全粉出厂价格走弱。

图1. 新华·中国（定西）马铃薯产业指数全景图

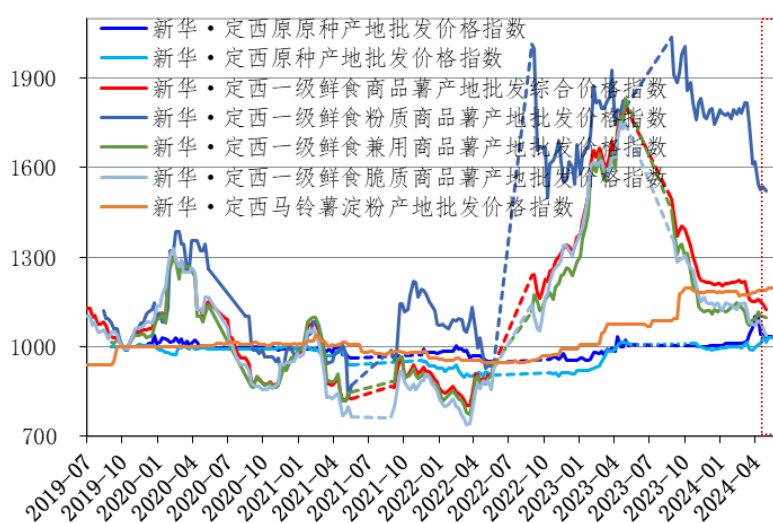

数据来源：新华指数

截至2024年5月31日，新华·定西马铃薯淀粉产地批发价格指数为1095.92点，月度环比（2024年5月3日，下同）上涨0.46%，月度同比（2023年6月2日，下同）上涨11.21%。期间，新华·定西一级鲜食商品薯产地批发综合价格指数于5月3日暂停更新；新华·定西原原种产地批发价格指数、新华·定西原种产地批发价格指数则均在5月17日暂停更新。

1. 商品薯市场行情

今年大田夏菜供应充足，叠加全球消费稳弱，导致节后全国蔬菜价格再次走低。截至 2024 年 5 月 31 日，全国蔬菜批发均价为 4.42 元/公斤，当月累计下跌 10.16%。同期，全国蔬菜批发月度均价为 4.68 元/公斤，环比下跌 3.90%，同比转跌且跌幅 3.20%。接续供应继续增加且价格有望快速触底，短期内全国蔬菜价格或将低位震荡。

图2. 重点监测的 28 种蔬菜平均价格季节性图

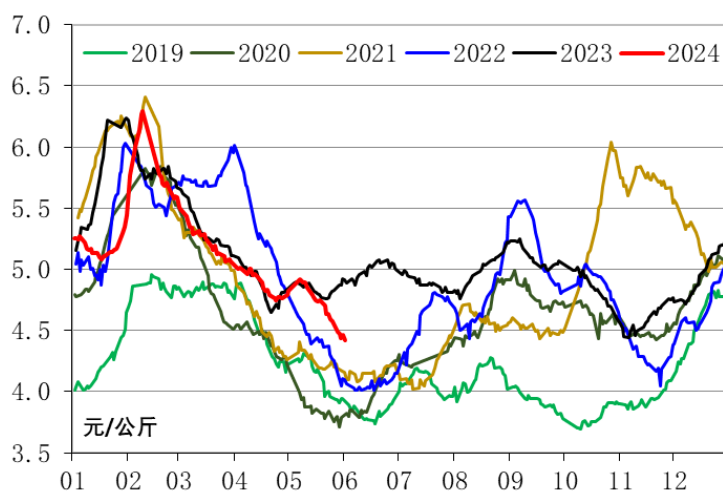

数据来源：农业农村部信息中心、新华指数

图3. 全国商品薯销地批发价格季节性图

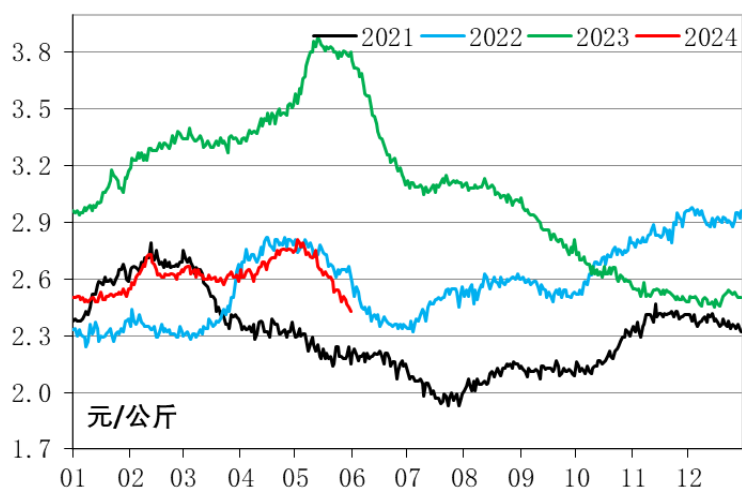

数据来源：农业农村部信息中心、新华指数

新薯持续增量导致全国商品薯销地批发价格进入下跌通道。期间，北方一作区库存薯出货价格稳弱并结束销售季。截至 5 月 31 日，

全国商品薯销地批发价格 7 日均线报 2.48 元/公斤，月度内累计下跌 10.56%。同期，月度均值为 2.63 元/公斤，环比下跌 2.00%，同比下跌 29.94%。接续国内新薯上市规模大幅增量，此后全国商品薯价格或将继续走低。

图4. 定西主栽六大品种产地批发价格走势

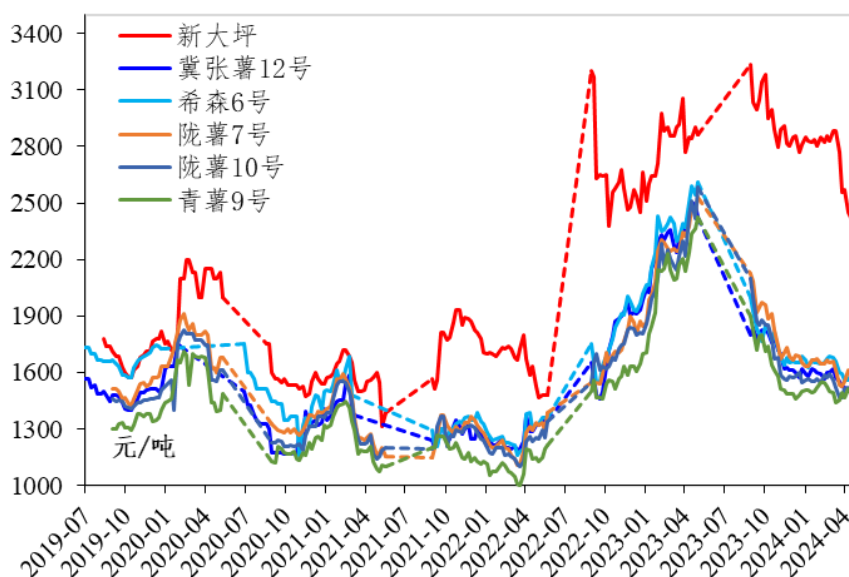

数据来源：新华指数

月初定西商品薯出货价格稳弱并结束销售。期间，仅有价格偏低的青薯 9 号略有回升。截至 5 月 3 日，新大坪产地批发价格为 2414.29 元/吨，周度环比（2024 年 4 月 26 日，下同）下跌 1.05%；陇薯 7 号为 1520.00 元/吨，周度环比下跌 1.51%；陇薯 10 号为 1468.89 元/吨，周度环比下跌 2.00%；青薯 9 号为 1508.33 元/吨，周度环比上涨 0.49%。自此定西商品薯行情暂停更新，直至新产季（9 月）到来。

2.种薯市场行情

今年农资成本、劳动力成本等下降，带动了西北区域种植规模看涨，进而使得种植后期定西原种出货价格震荡偏强运行。截至 2024

年 5 月 17 日，定西原原种产地批发均价为 4205.30 元/万粒，月度内持平；定西原种产地批发均价为 2842.25 元/吨，月度内上涨 1.28%。

图5. 定西原原种（左图）和原种（右图）品种均价走势图

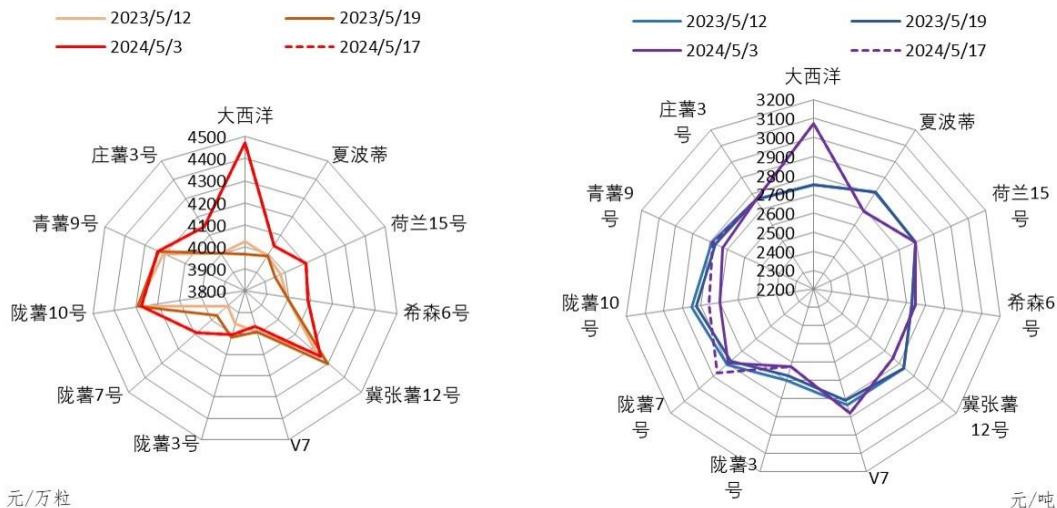

数据来源：定西市安定区人民政府金融工作办公室、新华指数

期间，定西原种里中晚熟品种价格实现波动上调。具体来看，陇薯 7 号的原种产地批发均价 2872.84 元/吨，月度内累计上涨 2.80%；陇薯 10 号的原种为 2756.49 元/吨，月度内上涨 2.06%；青薯 9 号的原种为 2787.50 元/吨，月度内累计上涨 2.20%。自此定西种薯行情暂停更新，直至新产季（10 月）到来。

3.薯制品市场行情

国内马铃薯淀粉库存继续走低且补货不足，使得定西马铃薯淀粉出厂价格偏强运行；进口增量与国内补货同步进行，导致定西乃至全国马铃薯全粉出厂价格走弱。截至 2024 年 5 月 31 日，定西马铃薯淀粉出厂均价为 9404.35 元/吨，月度环比上涨 0.46%，月度同比上涨 11.21%；定西马铃薯全粉出厂均价为 14459.64 元/吨，月度环比下跌 2.35%，月度同比上涨 4.25%。

图6. 定西初级薯制品出厂价格走势

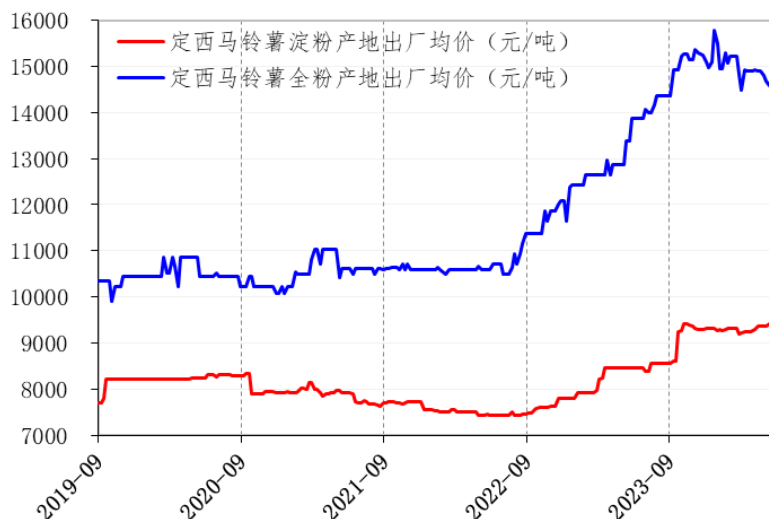

数据来源：新华指数

当月我国初级薯制品进口价格均是走低。海关总署数据显示，4月我国进口马铃薯淀粉达 2068.07 吨，环比大幅下跌 29.44%，同比上涨 38.98%；进口均价为 7497.91 元/吨（非完税价），环比仅下跌 0.26%，同比亦下跌 3.42%。当月进口马铃薯全粉达 1369.59 吨，环比上涨 5.71%，同比上涨 53.71%；进口均价为 9094.76 元/吨（非完税价），环比下跌 12.20%，同比大幅下跌 41.70%。

图7. 我国薯制品进口月度量价全量图

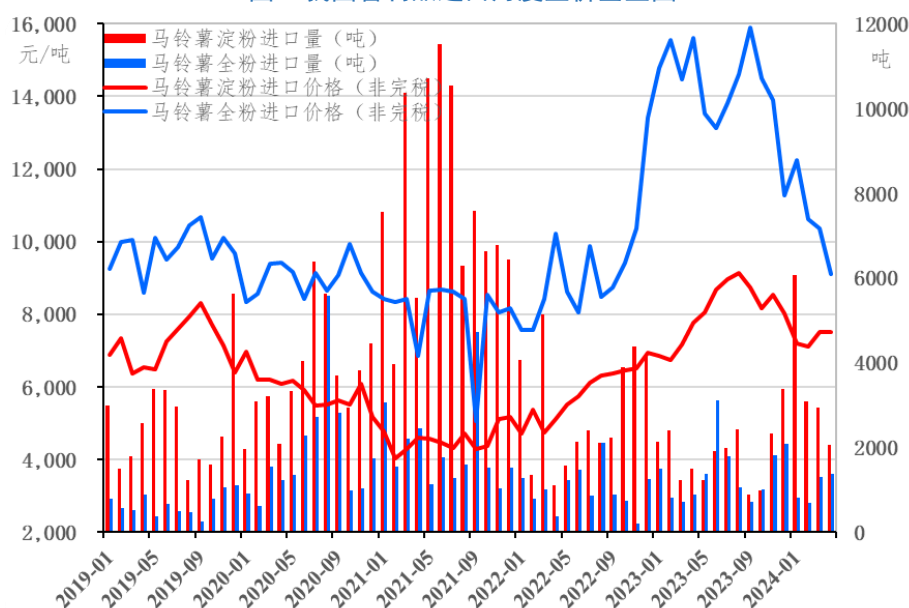

数据来源：海关总署、新华指数

从进口国别来看，进口马铃薯全粉来自周边国家低价货源的比重仍超六成，导致来自欧美国家的优质货源价格走低。综合来看。短期内马铃薯淀粉价格或将震荡上涨、马铃薯全粉价格则是走低；长期来看，供给不足的马铃薯全粉价格看涨，获得补充的马铃薯淀粉价格或将仅是高位持稳。

表 1 马铃薯淀粉主要进口数据

类别 时间	荷兰		丹麦		德国	
	进口数量	进口单价	进口数量	进口单价	进口数量	进口单价
2022-12	1070	6165	488	6207	2919	7349
2023-01	1140	6752	210	6427	668	7229
2023-02	1280	6689	302	6116	815	6995
2023-03	75	7500	294	6101	840	7326
2023-04	400	7836	210	6387	870	7980
2023-05	740	8063	134	6111	345	8659
2023-06	740	8428	99	7289	1067	8863
2023-07	770	8983	252	6481	953	9120
2023-08	690	9002	134	6244	1606	9332
2023-09	450	8602	63	5500	353	9102
2023-10	315	8114	495	7891	169	8786
2023-11	740	8618	594	7838	991	8719
2023-12	2376	8285	50	7211	939	7134
2024-01	3915	7288	615	7460	1425	6551
2024-02	1590	7300			910	7513
2024-03	1700	7419	380	6698	830	7849
2024-04	955	6992	147	6312	949	8008

表 2 马铃薯全粉主要进口数据

类别 时间	马铃薯粉片、颗粒及团粒				马铃薯细粉及粗粉、粉末			
	比利时		荷兰		德国		美国	
	进口数量	进口单价	进口数量	进口单价	进口数量	进口单价	进口数量	进口单价
2022-12	208	11787	638	16254			16	17457
2023-01	69	14699	792	17747	200	8110	185	17794
2023-02	116	13793	462	17499			57	16930
2023-03	162	14538	242	17569			152	17407
2023-04	162	14637	241	17717	120	9674	286	17326
2023-05	641	10718	205	17647	120	10193	381	16996
2023-06	1399	11024	961	14990			476	16988
2023-07	784	10156	573	17867	80	10233	210	17469
2023-08	315	12099	220	18968	180	10822	247	16937
2023-09	46	15730	132	19009	100	10590	305	17301
2023-10	231	15313	242	18500	200	10268	133	17149
2023-11	92	15145	154	18285	240	10284	372	18292
2023-12	69	15521	132	18725	300	10399	248	19091
2024-01							953	19546
2024-02			88	18683				
2024-03	46	14750	176	16669	120	15217		
2024-04	23	14836	176	16805			132	19460

数据来源：国家海关总署、新华指数

单位：吨；元/吨

免责声明：

新华指数作为中经社四大战略性重点产品，负责开发、管理和运维新华社旗下全部指数和指数衍生品，是国内第一家综合性指数研究、发布、推广及运营的专业机构。

本报告由中国经济信息社与安定区人民政府共同编制并发布。编制者对本报告取自公开来源信息的准确性和完整性不作任何保证。本报告所载的资料、意见及推测仅反映本报告最初出具日的观点和判断。

在不同时期，或因使用不同假设和标准，采用不同观点和分析方法，致使中国经济信息社与安定区人民政府发出与本报告所载意见、评估及预测不一致的研究报告，对此中经社与安定区人民政府可不发出特别通知。

在任何情况下，本报告中的信息或所表述的意见并不构成对任何人的投资建议，也没有考虑到客户特殊的投资目标、财务状况或需求。客户应考虑本报告中的任何意见或建议是否符合其特定状况。

若有必要应寻求专家意见。本报告所载的资料、工具、意见及推测仅供参考。

本报告版权为中国经济信息社与安定区人民政府共同所有。未经中国经济信息社与安定区人民政府书面同意，任何机构和个人不得以任何形式翻版、复制、发布、转发或引用本报告的任何部分。如征得中国经济信息社与安定区人民政府同意进行引用、刊发的，需在允许的范围内使用，并注明出处为“中国经济信息社”和“安定区人民政府”，且不得对本报告进行任何有悖原意的引用、删节和修改。若中国经济信息社与安定区人民政府以外的机构向其客户发放本报告，则由该机构独自为此发送行为负责，中国经济信息社与安定区人民政府对此等行为不承担任何责任。本报告同时不构成中国经济信息社与安定区人民政府向发送本报告的机构之客户提供的投资建议。

如未经中国经济信息社与安定区人民政府授权，私自转载或者转发本报告，所引起的一切后果及法律责任由私自转载或转发者承担。中国经济信息社与安定区人民政府将保留随时追究其法律责任的权利。



扫码关注了解更多资讯

作 者：张保贺

数据校审：陈 嘉

编 辑：汪伟坚

审 核：王洪波

电 话：010-88052667

邮 箱：zhangbaohe@xinhua.org

联系地址：北京市西城区宣武门外大街甲 1 号 环球财讯中心 A 座