

# 新华·中国（定西） 马铃薯产业指数月报



全国每种植两棵马铃薯就有一颗源自定西

全国最大脱毒种薯繁育基地  
全国重要的商品薯生产基地  
全国重要的薯制品加工基地

中国经济信息社与安定区人民政府联合编制

# 新华·中国（定西）马铃薯产业指数月报

## （2024年8月 第43期）

### 指数简介：

新华·中国（定西）马铃薯产业指数由中国经济信息社与安定区人民政府联合编制并发布，包括定西种薯、定西商品薯、定西马铃薯全粉、定西马铃薯淀粉、定西马铃薯变性淀粉等马铃薯全产业链价格指数，以及产业发展报告。根据编制规则，指数以2019年10月为基期，基点1000点，旨在客观反映定西马铃薯及其制品的生产经营状况，提高市场透明度，促进产销对接，为市场从业者提供及时、准确的交易参考基准，为政府管理部门提供决策依据。

### 本期概要：

8月，定西马铃薯以陆续上市，淀粉加工商品薯收购价低位运行，导致新产季商品薯市场行情相对低迷、同期马铃薯淀粉出厂价格持续走低。新华指数农业市场研究中心预测，短期内定西乃至全国马铃薯淀粉出厂价格继续偏弱运行、马铃薯全粉出厂价格震荡走强。

## 新华·中国（定西）马铃薯产业指数整体走势 (2019.07.05~2024.8.31)

7月雨季以来，全国蔬菜销地批发价格持续攀升，采挖受损的商品薯出货承压且产销两地批发价格仅是低位震荡运行。期间，定西马铃薯以陆续上市，淀粉加工商品薯收购价低位运行，导致新产季商品薯市场行情相对低迷、同期马铃薯淀粉出厂价格持续走低。

图1. 新华·中国（定西）马铃薯产业指数全景图

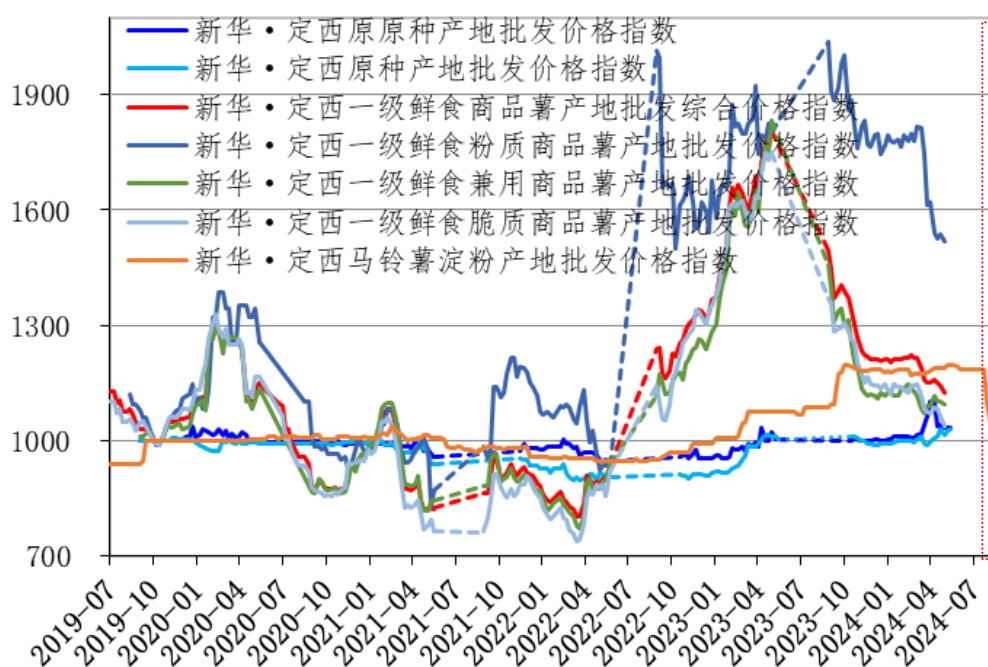

数据来源：新华指数

截至2024年8月30日，新华·定西马铃薯淀粉产地批发价格指数为1020.65点，月度环比（2024年8月2日，下同）下跌13.94%，月度同比（2023年9月1日，下同）转跌且跌幅6.15%。同期，阶段性依赖于进口货源的马铃薯全粉出厂价格止跌回升。

## 1. 商品薯市场行情

雨季影响蔬菜生产及运输，使得全国数次啊销地批发价格继续攀升。截至 2024 年 8 月 30 日，全国蔬菜销地批发均价为 6.06 元/公斤，两个月累计上涨 35.57%。同期，全国蔬菜批发月度均价为 5.83 元/公斤，环比上涨 21.70%，同比转涨且涨幅 16.74%。伴随雨季收尾，生产时空不均或将使得短期内全国蔬菜价格从高位窄幅下行。

图2. 重点监测的 28 种蔬菜平均价格季节性图

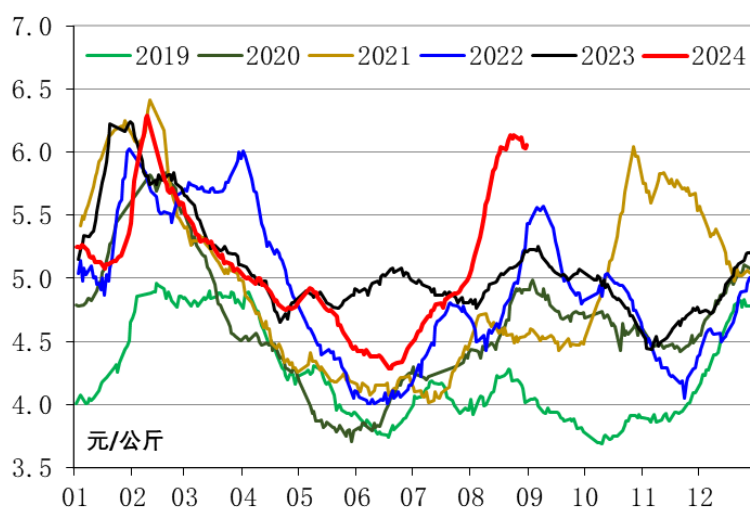

数据来源：农业农村部信息中心、新华指数

图3. 全国商品薯销地批发价格季节性图

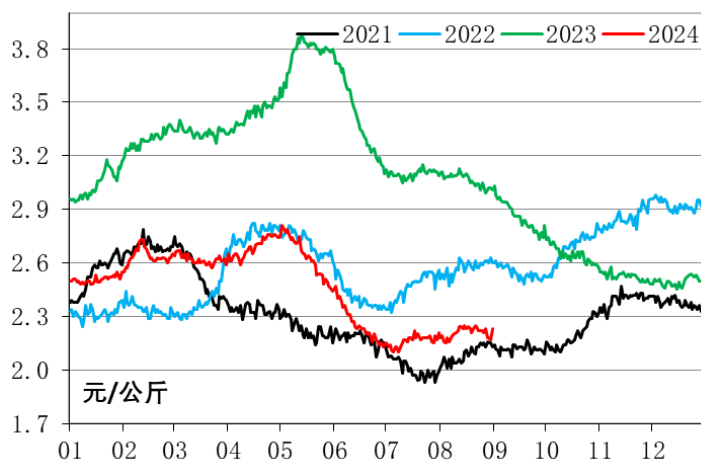

数据来源：农业农村部信息中心、新华指数

期间，受降雨影响北方一作区新采挖商品薯品质受损，叠加全国商品薯采挖规模持续放大，使得全国商品薯销地批发价格仅是低位震

荡。截至 8 月 31 日，全国商品薯销地批发价格 7 日均线报 2.20 元/公斤，月内累计最大涨幅仅为 2.69%。同期，月度均值为 2.21 元/公斤，环比仅上涨 2.13%，同比仍下跌 27.96%。接续北方一作区马铃薯集中上市，预计全国商品薯产销两地批发价格继续低位运行。

## 2.种薯市场行情（略）

## 3.薯制品市场行情

期间，国内马铃薯淀粉被外来低价货源冲击，叠加本土淀粉加工薯低位，导致当期定西乃至全国马铃薯淀粉大幅下滑；同期，供应不足的马铃薯全粉价格出现回升。截至 2024 年 8 月 30 日，定西马铃薯淀粉出厂均价为 8026.09 元/吨，月度环比下跌 13.94%，月度同比亦下跌 6.15%；定西马铃薯全粉出厂均价为 14065.00 元/吨，月度环比上涨 1.75%，月度同比仍下跌 2.12%。

图4. 定西初级薯制品出厂价格走势

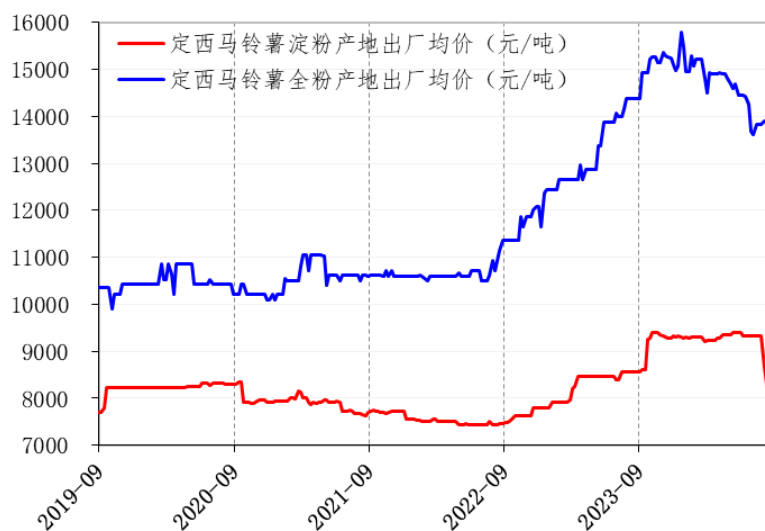

数据来源：新华指数

海关总署数据显示，7 月我国进口马铃薯淀粉为 2790.60 吨，环比大幅上涨 43.76%，同比上涨 40.89%；进口均价为 7618.55 元/吨（非

完税法），环比下跌 3.05%，同比下跌 14.99%。当月进口马铃薯全粉仅为 621.69 吨，环比大幅缩窄 22.76%，同比亦下跌 65.29%；进口均价为 15926.12 元/吨（非完税法），环比大幅上涨 25.97%，同比亦上涨 15.20%。

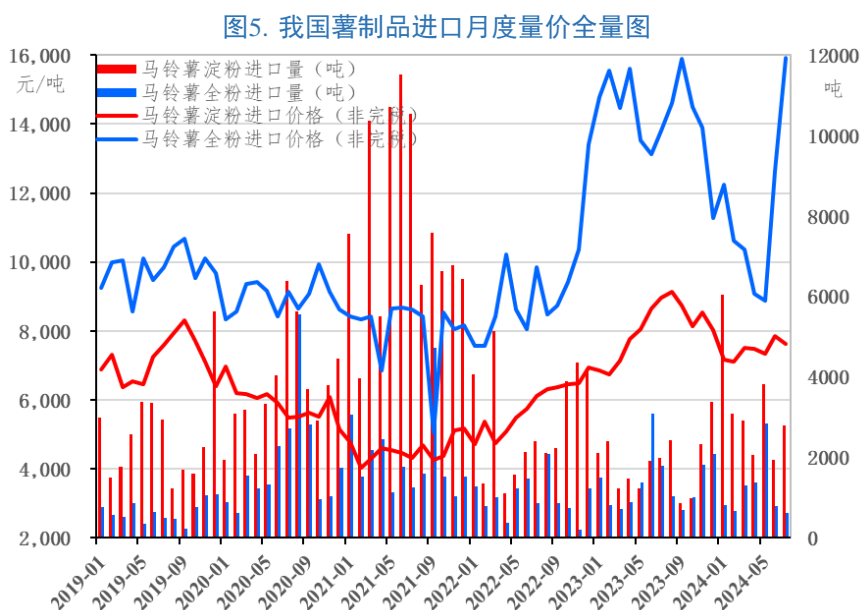

数据来源：海关总署、新华指数

从进口国别来看，我国进口马铃薯全粉来自周边国家低价货源比例继续缩减，使得当月我国进口马铃薯全粉均价继续上涨；尤其进口美国马铃薯全粉（颗粒粉）均价出现大度上涨。同期，进口西北欧四国马铃薯淀粉规模均是增加且价格下滑。新华指数研究院农业市场研究中心预测，短期内定西乃至全国马铃薯淀粉出厂价格继续偏弱运行、马铃薯全粉出厂价格震荡走强。

表 1 马铃薯淀粉主要进口数据

类别 时间	荷兰		丹麦		德国	
	进口数量	进口单价	进口数量	进口单价	进口数量	进口单价
2023-03	75	7500	294	6101	840	7326
2023-04	400	7836	210	6387	870	7980
2023-05	740	8063	134	6111	345	8659
2023-06	740	8428	99	7289	1067	8863
2023-07	770	8983	252	6481	953	9120
2023-08	690	9002	134	6244	1606	9332
2023-09	450	8602	63	5500	353	9102
2023-10	315	8114	495	7891	169	8786
2023-11	740	8618	594	7838	991	8719
2023-12	2376	8285	50	7211	939	7134
2024-01	3915	7288	615	7460	1425	6551
2024-02	1590	7300			910	7513
2024-03	1700	7419	380	6698	830	7849
2024-04	955	6992	147	6312	949	8008
2024-05	119	7424	182	6450	2105	7641
2024-06	480	7715	50	6750	1088	8153
2024-07	1010	7854	404	6581	1337	7659

表 2 马铃薯全粉主要进口数据

类别 时间	马铃薯粉片、颗粒及团粒				马铃薯细粉及粗粉、粉末			
	比利时		荷兰		德国		美国	
	进口数量	进口单价	进口数量	进口单价	进口数量	进口单价	进口数量	进口单价
2023-03	162	14538	242	17569			152	17407
2023-04	162	14637	241	17717	120	9674	286	17326
2023-05	641	10718	205	17647	120	10193	381	16996
2023-06	1399	11024	961	14990			476	16988
2023-07	784	10156	573	17867	80	10233	210	17469
2023-08	315	12099	220	18968	180	10822	247	16937
2023-09	46	15730	132	19009	100	10590	305	17301
2023-10	231	15313	242	18500	200	10268	133	17149
2023-11	92	15145	154	18285	240	10284	372	18292
2023-12	69	15521	132	18725	300	10399	248	19091
2024-01							953	19546
2024-02			88	18683				
2024-03	46	14750	176	16669	120	15217		
2024-04	23	14836	176	16805			132	19460
2024-05	69	14554	242	16445	160	15361	190	19475
2024-06	23	14776	132	16737	60	15216	114	19356
2024-07	23	14691	308	16721			96	20177

数据来源：国家海关总署、新华指数

单位：吨；元/吨

## 免责声明：

新华指数作为中经社四大战略性重点产品，负责开发、管理和运维新华社旗下全部指数和指数衍生品，是国内第一家综合性指数研究、发布、推广及运营的专业机构。

本报告由中国经济信息社与安定区人民政府共同编制并发布。编制者对本报告取自公开来源信息的准确性和完整性不作任何保证。本报告所载的资料、意见及推测仅反映本报告最初出具日的观点和判断。

在不同时期，或因使用不同假设和标准，采用不同观点和分析方法，致使中国经济信息社与安定区人民政府发出与本报告所载意见、评估及预测不一致的研究报告，对此中经社与安定区人民政府可不发出特别通知。

在任何情况下，本报告中的信息或所表述的意见并不构成对任何人的投资建议，也没有考虑到客户特殊的投资目标、财务状况或需求。客户应考虑本报告中的任何意见或建议是否符合其特定状况。

若有必要应寻求专家意见。本报告所载的资料、工具、意见及推测仅供参考。

本报告版权为中国经济信息社与安定区人民政府共同所有。未经中国经济信息社与安定区人民政府书面同意，任何机构和个人不得以任何形式翻版、复制、发布、转发或引用本报告的任何部分。如征得中国经济信息社与安定区人民政府同意进行引用、刊发的，需在允许的范围内使用，并注明出处为“中国经济信息社”和“安定区人民政府”，且不得对本报告进行任何有悖原意的引用、删节和修改。若中国经济信息社与安定区人民政府以外的机构向其客户发放本报告，则由该机构独自为此发送行为负责，中国经济信息社与安定区人民政府对此等行为不承担任何责任。本报告同时不构成中国经济信息社与安定区人民政府向发送本报告的机构之客户提供的投资建议。

如未经中国经济信息社与安定区人民政府授权，私自转载或者转发本报告，所引起的一切后果及法律责任由私自转载或转发者承担。中国经济信息社与安定区人民政府将保留随时追究其法律责任的权利。





扫码关注了解更多资讯

**作者：张保贺**

**数据校审：陈嘉**

**编辑：汪伟坚**

**审核：王洪波**

**电话：010-88052667**

**邮箱：zhangbaohe@xinhua.org**

**联系地址：北京市西城区宣武门外大街甲1号 环球财讯中心A座**